

**TÜRKMENISTANYŇ BILIM MINISTRIGI
TÜRKMEN POLITEHNIKI INSTITUTY**

Professor. A. Esenow

“HÄZIRKI ZAMAN BINAGÄRLIGI”

Hünär: Binagärlik

Aşgabat 2010

Sözbaşy

Garaşsyz, baky Bitarap Türkmenistan döwletimizde geljeginiz bolan ýaşlaryň dünýäniň iň ösen talaplaryna laýyk gelýän derejede bilim almagy üçin ähli işler edilýär.

Hormatly Prezidentimiz döwlet başyna geçen ilkinji gününden bilime, ylma giň ýol açdy, Türkmenistan ýurdumyzda milli bilim ulgamyny kämilleşdirmek boýunça düýpli özgertmeler geçirmäge girişdi.

Türkmenistanyň Prezidenti Gurbanguly Berdimuhamedowyň “Türkmenistanda bilim ulgamyny kämilleşdirmek hakynda” 2007-nji ýylyň 15-nji fewralyndaky Permany bilim ulgamyndaky döwrebap özgertmeler ýaş nesliň ýokary derejede bilim almagyna we terbiýelenmegine, giň dünýä garaýyşly, edep-terbiýeli, tämiz ahlakly, kämil hünärmenler bolup ýetişmeklerine uly ýardam edýär. Okuw maksatnamasy Täze Galkynyş we Beýik özgertmeler zamanasynda ýokary bilimli hünärmenleri taýýarlamaklyga bildirilýän talaplary göz önünde tutup taýýarlanylady.

“Häzirki zaman binagärliگی” – dünýäde köp görnüşli biri-biri bilen meňzeş däl bolan binalarynyň ýüze çykmagyny öz içine alýar. Dünýä binagärligini öwrenmekde biz öz talyplarymyza daşary ýurt binagärleriň döredijilik işlerini, teoretiki konsepsiýalaryny, binagärlik we şähergurluşyk usullaryny jemleýji pursatda öwretsek biz Türkmenistanyň binagärleriň önünde goýulýan uly taglymatlary berjaý etmäge mümkinçilik dörederis. Ýagny biziň binamyzyň görnüşleri, şäherlerimiziň abadançylygy dünýä standartlaryna deňlikde gurmalydyrys.

Dersiň maksady – binagärliگیň we şähergurluşygyň döredijilikde bolan usatlaryny, oňaly keşpli önünde garalýan binalary we olaryň jaý toplumlaryny hemde binagärçiligiň şöhratly hünärmen ussatlarynyň döredijiligini öwrenmek.

Dersiň meselesi häzirki zamanda ýüze çykan görnükli binalaryň, jaý toplumlarynyň we şäherleriň mysallarynyň çeperçilik, sosial we ykdysadyýet taýdan amatlylygyny öwrenmek. Ussatlyk ugurlary binagärlikde bolan döredijilik nusgalary, formalary we giňişleýin çözgütlerini anyklama täsirini talyplara guýma. Binagärliگیň keşbine milli medeniýetiň täsiri we täze durmuş medeniýetini gurnamada binagärçiligiň ruhy täsiri. Esasy netije öwrenilen ders çuňňur düşüňjani we hemme taraplaýyn ukuply hünärmenleri taýynlamany miýesser edip Garaşsyz Türkmenistan ýurdumyzyň täze görnüşlerini we görkünü döretmegi başarlaýly hünärmenleri ýetişdirmek. Talyplary häzirki zaman hünärmen häsiýetiniň taryhy meselelerine ugrykdyrma. Aňyny giňiltme we aktual medeniýet bilen tanyş etme. Watanyň we daşary ýurtlaryň binagärliگی we öwreniş tejribelerine utgaşma. Häzirki zaman binagärliğiniň döretmeginiň taryhynda bolup geçen wakalar bilen talyplary tanyşdyrma. Türkmenistanyň milli binagärliğiniň däplerini düýpli bilmäni we binagärlik miraslarynyň dünýä derjesindäki ornuny. Görnükli binagärliگیň ussatlarynyň döredijiligi bilen tanyşdyrma. Häzirki zaman binagärliگیň jaýlaryň tipleri anyklaýjy işini geçirmäni.

Giriş

Döwürlere bölme: XIXa. soňky ýyllardan 1924ý. çenli;

Ikinji bölüm: 1925–1934ý.ý.; 3-nji bölüm: 1955–1954ý.ý.; 4-nji bölüm: 1955–1990ý.ý.; 5-nji bölüm: 1990–2000ý.ý.

Binagärliğin taryhy elbetde bu edil binagärlikde bolan pikirleriň ewolýusiýasyny ýazýar: binagärlik hronologiki tertipde garalýar, sebäbi olaryň taslamasy her hili jaýlar üçin, olaryň aýry–aýry funksiýasyna garamazdan, olar stil boýunça bir görnüşde işläp çykarylypdyr. Binalaryň funksiýasy köplenç olaryň daş görnüşine täsir edilmändir. Soňra bolsa binagärçilik her dürli tiplere bölünip başlanýar.

XX a. binagärlik taryhy, A.W. Ikonowyň aýtmagyna görä, edil onuň kalendar taýdan çäklemelerine laýyk gelýär. XIX a. ikinji ýarymynyň binagärliги edil onyň başlangyçy hökmünde göz önünde tutulýar.

Birinji dünýä urşyna çenli (1914ý. çenli)–binagärliğin ösmeginde onyň baş ugurlary durmuşa geçýär. Iki dünýä urşy arasynda (1914–1941ý.ý.)–SSSR-iň emele gelmegi we onyň äpet sosiýal eksperimenti. Beýik Watançylyk urşundan soň – gysga wagtlaýyn rasional binagärliğiniň prinsiplerini öňe sürülmeginde özara seplesikler döreýär, soň bolsa bu seplesikler ýykylyp krisis döwrüne geçýär – bu iki bölege bölünen dünýäniň her tarapyndan tarapynda täsir edýär (sozializm–kapitalizm). 1970-nji ýyllarda modernizmiň ýerine postmodernizm gelýär. XX a. soňky 10-ýyllygy–SSSR-iň ýykylmagyna sezewär bolup iki sistemanyň garşylyklygyny ýok boldy. Şondan soň binagärliğin ösmeginiň täze ugurlarynyň gözlegine ornaşylýar we olda bolsa üçinji müň ýyllyga düşýär.

Durmuşyň lezzetini ýokary göterýän harytlaryň köpelmegi, öçen ýurtlarda önümçiligi köp çykarmanyň mümkinçiligi hem-de köp jaý salynmagy urbanizasiýanyň giňişlikleýin ornaşmagy, ilatyň ýygnanmagy köpçilikleýin jemgiýetiň emele gelmegine sebäp bolýar. Köpçilikleýin jemgiýetiň özbaşdak aýratyn häsiýeti döreýär (aýratynlyk mentalnos ýüze çykýar).

Pelsepeçi K.Ýaspers diýýär: Tehniki-edil serişde ornuny tutýar, “Şonuň üçin hem ol ikilikde. Eýsem tehniki öz önünde maksatnama goýmak, haýryň we zyýanyň daşynda durýar, ýa-da olaryň önünde durýar. Teknikany adamlar üçin haýyr ýa-da zyýan görnüşde ullanyp bolýar”.

XX a. binagärliginde özara seplesikli üç gat bolan: **Elitar, dāpli** (tradisionnyý) we **popilistik**, “kiç” görnüşinde.

1.Medeni elita,olaryň işlegleri boýunça täze ideýalar emele gelýär ykjamly giriş ewristiki gözleglere sezewar edýar binagärlikde, sungat bilen özara gatnaşyk döreýar-ilki başga çeperçilik awangard bilen.

2.Köpçilikleýin ulanylşy, medeniýetiň başlangyjyny öwrenen, ussatlyk taýdan uýgulaşan we durnukly ornaşan normalar we gymatlyklar esaslandyrýar. Köpçilikleýin ullanýjy elita deňliginde işläp çykarylan ideýalary ullanýar. Bular köpuleç amatlyklary göz önünde tutup durmuşda barlanan usullary ulanylýar. Bu pursatda ussatçylygyň durnukly derejesi amala aşyrylýar. Elitar derejede döredijilik işleri özbaşdak we aýratynlykly görnüşinde,ikinci derelede bolsa-

bitewilik konteksti döretmek, öňki tanyş görnüşleri işläp çykarma we standartlary kämilleşdirme ornunda alynyp barylýar.

3. Populistik gatynda binagärleriň işi medeni normalary we olar bilen baglanşykly bolan owadanlyklary düşünmek garaýyşlary bolmadyk adamlara degişli bolýar. (Bular esasanam birinji şäherlileriň nesiline girýär. Indi täze baý adamlara öwrülip, ýöne özlerine degişli medeni gylyklary döretmedik adamlar. Binagär bilen adamlar üçin “anturaj” ýaly zady döredýär, ýöne muňa binagär gatnaşmaýan ýaly. Ol teklipe gullak edýär, onuň gymmatlyk taýdan düşünjesini binagär makullamaýar, sebäbi ol teklipeçniň teklibini ýerine ýetirmeginiň mejbury.

Bu gatda estetiki gymmatlyklar “kiç” görnüşinde ýüze çykýar. Onuň täsiri adamlaryň düşünişi bilen baglanşykly bolan imnitasıya höküminde garalýar. Bu tarapda binagärlik edil döredijilik ornunda gerek däl.

1. XIX asyryň soňky -1924 ýyllaryň binagärliگی XX asyryň başynda Günbatar Ýewropanyň binagärliگی

1919-1924 ýyl geçişi wagty uruşdan dynçlyga, progress fazasy we ony soňlaýjy ykdysadiýetiň pese düşmegi. Syýasy we ykdysadyýetiň durnyksyzlygy, soň uruşyň başlamagy.

Senagaty ösen döwletler: Inlisler, Germaniýa we Fransiýa, Ýewropanyň ahitekturasynyň ösmegine uly goşant goşdylar. Inlislerde (senagat, sowda, ulag)-90%; Fransiýada-57% işçi güýjine ýeten ilatyň sany.

Bu döwürde-de arhitekturlaryň pikirleri iki taraplaýyn, ýagny gelejege garaýyş we köne arhitekturaň ugry bilen sepleşikli bolupdyr. Şäherleri dikeltmede köplenç köne görnüşleri göz önünde tutulypdyr. Territorial meýilleşdiriş işlerini geçirmede we ýaşaýyş jaý gurluşygyny ösdürmede döwlet esasy orny tutýar. Täze şäher-baglar, senagaty uly şäherleriň daşyna çykarmak, oba ýerleriniň landşaftyny saklamak we ullanmak edil dynç alyş ýerleri hökmünde.

Welwin şäher-baglar, köplenç şäherleri we oba ýerlerini amatly ullanmak üçin umumy meýilnama esasynda ýola goýulýar.

Territorial taslamasyny Günbatar ýurtlaryň hemmesinde durmuşa geçirilýär. Pariž etrabyny meýilleşdirmek (Sena departamenti), Zynder-Zeýe (Gollandiýa), Ponti batgalygyny (Italiýa).

Şäherleri meýilnama esasynda ösmegini ýola goýulýar. (Amsterdam şäheri).

Eksperimental işleri esasan ýaşaýyş jaý gurnamaga degişli bolup, tipli binalary, konstruksiýanyň sistemalary düzülýär.

Günbatar Ýewropa ýurtlary: Inlislerde, Fransiýa, Germaniýa, Italiýa, Skandinawiýa, ýurtlary girýär.

XIX asyryň soňynda we XX asyryň başynda jemgyýetçilik durmuşynda, önümçilikde täze-täze görnüşler ýüze çykýar: senagat, demir ýol, gara ýollar, energetika. Bular arhitekturaň we şähergurluşygyň ösmegine uly täsir edýär. Eýýam XIX asyryň ahyrynda köne taryhy stillere ýöňkeme kem-kemden galýar. Bu döwürde hemme Ýewropada eklektika stili ýaýraýar.

XX asyryň başynda Parižda bolan sergi (1900ý.). Ýewropa arhitekturasyna doly baha berip täze arhitektura döwriniň başlangyjyny ygylan edýär (Gaaga ş. gurulan dünýä köşgi 1913ý.).

Günbatar Ýewropanyň arhitekturasynyň taryhyny XX asyryň birinji ýarymy şeýle bölünýär: başlangyç 1900-1924ý.ý.; 1924-1933ý.ý. täze arhitekturaň durmuşa geliş döwri; 1933-1940ý.ý. urşun öň ýanyndaky döwür; 1941-1950ý.ý. uruş wagty we uruşdan soňky şäherleri we obalary dikeltmek döwri.

Egerde hemme köne jaýlaryň arhitekturasy bir hilli bolsa, XX-nji asyryň başynda bolsa taslamalaryň üýtgeşikligi jaýlaryň aýry-aýry funksiýalary bilen baglanyşykly bolan dürli-dürli jaýlaryň taslamalary işläp çykarylýar: “Kitaphana”, “Ratuşi”, “Mekdepler”, “Keselhanalar” we ş. m.

Täze stil gözlegine köp nukdaý nazar salynýar. Sosial islegleri we duýgulary ýüze çykýar. Bu ýagdaý arhitekturada modern stili durmuşa has bahym uýgunlaýar.

Demir konstruksiýany ullanmak we jaýlaryň binagärçiligi

- Çoýundan we demirden konstruksiýalar (fabrikler, zawodlar, köpüriler we başgalar.);
- Demirden we aýnadan gurulan sergi zallary, wokzallar, magazinlar, uniwermaglar.
- Polat konstruksiýaly binalar (köpüriler, sergi zallary we başgalar.)
- Demitbeton binagärçiliginiň ýüze çykmagy.

Ýewropada XVIII a. soňuna çenli daş, kerpiç we agaç esasy gurluşyk materiýalary bolupdyrlar. Diwary daşdan we örtügi hem arkadan, suwalan we gümbezden. Roman arhitekturasynda, soň renessansda esasanda munyň ýaly konstruksiýany ullanypdyr. Gotika arhitekturasynda bolsa konstruksiýa ýeňillenýär—diwarlarda uly penjireler, içki galy sütünlerinde köp aýk deşikler daşdan konstruksiýaly karkaslar emele gelýär, kastellarda we başga ybadathanalarda.

1801 ý. Londonda demirden köpriniň taslamasyny düzýärler. (152m. uzynlygy, 20m. giň.). XVa. ikinji ýarymynda içi boş çoýundan guýulan sütünleri kagyz çykarýan zawodda ulanylýar. Şondan soň ramaly konstruksiýalar senagat binalarynda ulanylýar. Demirden ýasalan sütünli pürsli konstruksiýalar.

Uly meýdanly sergi zallarynda, muzeýlerde köplenç demir—aýnaly konstruksiýa bolýar, Parižniň Orlean galereýasynda (1935ý. ýykylan), Londonyň Hrustal köşginde (1936ý. ýangyn yok edýär), Kitaphanalarda (Britan muzeýi).

Londonyň Gaýd parkyndaky sergi bina 20.09.1850ý. başlanyp 14.01.1851ý. tamam bolýar (arh. J.Pakston). Onyň meýdany 71 885 m². (Mysal: Sobor Sw. Pawlyň 5100m² meýdanly 35 ýylda gurulan, diwarynyň galyňlygy 4,3 m). HK-20,3 sm. Köşgiň uzynlygy 564 m., beýikligi 19,5 m. (ortasy), giňligi—31.7 m. (swod).

Londonyň King Kross demirýol wokzaly (arh. L.Kýubit, 1852ý.).

Polatdan binalar, dünýä sergisinde Parižde ulag galereýasynda gurulan diňbaşnýa Gustaw Eýfeliň—312,6 m. beýikligi. B u indi ýekebir inžener binasy bolman eýsem iň bir çeperçilik döredijilik işi diýip hasaplanýar.

XX a. başynda täze arhitekturanyň esaslary

- Günbatar Ýewropada täze arhitekturaň döremeginiň sebäpleri;
- Täze stiller we täze arhitekturanyň kriteriýasy.

Günbatara Ýewropada (GÝ) XX-nji asyryň başynda täze arhitektura jemgyýetiň we tehnikanyň özgerişlerini öz içine alýar we aýratyn görnüşli ösýär. Arhitekturanyň ösmeginde häzirki zaman durmuşyň şertlerini hem-de geçmişden gelýän tejribe täsirlerini iki taraplaýyn öz içine alyp täze stiliň döremegine sezewar bolýar. Her bir uly döwür öz-özine miras goýýar özbaşdak stilli.

- Arhitekturanyň görnüşi özüniň funksiýasyna deň gelmeli.
- Modern stili, eger-de şu wagtdurnukly düýplendirmesede, ondada ol täze arhitekturanyň döremeginde uly ähmiýeti bar.
- Stiliň düzülmeginde ýönekeý görnüşini köne ornamentalmotiwleriň galdyrylmagynda amatly boldy.
- Binagärlikde täze materiallary we konstruksiýany (demir, demirbeton, aýna, alýumin) ullanylmagynda gurluşyga täze metodlar we uly konstruktiv sistemalary gizirildi.
- Sosial tarapdan mätäçlikleri kanagatlandyrmakda gurluşygyň uly peýdasy boldy. Bularyň hemmesi diýen ýaly durmuş binagärçiligini düzmäne täsir etdiler.

Esasy mesele arhitektura edil sungat hökmünde garalanda jaýlar özbaşdak sypatly, özgörkli bolanda-da, eýsem özleriniň funksiýasyna we konstruktiv çözlüşlerine degişlidiklerine unutmaly dälidiris.

E Gowardýň “Şäher-bag” we Toni Garnýaniň senagat- şäher” konspeksiýasy

Şäher-bag ideýasy iň ilki E. Goward öz kitapynda ygylan etdi: “Ertirki gün. Hakyky özgörüşe paýhasly ädim” 1898 ý. çykan. Kitabyň esasy maksady halky uly bolan şäherlere daşyndan adamlaryň az gelmegine we onuň nähili etmeli ýoluny görkezmek.

Şol döwürde iki şäher salynýar: 1800ga, 32000 ilatly. Zeçwort we Welwin. Umumy meýdanda şäheriň ýeri 600ga, 1200ga gök guşagyň.

Bu ideýa soň hemme Günbatar Ýewropa ýaýraýar. Esasanam Germaniýada uly işler geçirilýär (Helberan, Alton, Perlan şäherleri).

Toni Garnýanyň “Senagat-şäher” taslamasy hem şähergurluşyk taryhynda uly orny bar, bu dünýäde birinji şäheri meýilleşdirmede onuň öňünden taslamany işläp çykarmak. “Şäheriň meýilleşdiriş we jaý toplumlaryny düzmek” dersini durmuşa geçirip başlaýar. Takmynan taslamada geljek şäheriň hemme jaýlaryny, köçelerini, senagatyň ýerleşişini şäher merkezini; demir ýol wokzalyny çyzgyda

görkezýär. Taslamanyň köp bölümleri doly işläp çykarypdyr. Taslamanyň özi bolsa 1917 ýylda çap edilipdir.

Şäheriň meýilnamasynda esasan hen doly işläp çykarylypdyr: ýaşayyş jaýlat, jemgyýetçilik binagär, olaryň binagärçiligini oňat bolmagyna uly üns berýär.

Utopiki sosializmiň konsepsiýasy bilen bagly bolan XIX asyryň birnäçe sosial utopiýalaryny inlis Ebenizer Gowardyň işi jemledi. Onuň üstünliginiň syry utopiki ideýalaryň, praktiki teklipleriň eklektiki dälde, mehaniki birleşdirip, onuň faktlaryny analiz etmeklige esaslanandyr. Onuň ideýalaryny aýdylýardy, ýöne subut edilmeyärdi. Ýönekeý shemalar görnüşinde olaryň getirilmegi ýüzleý kabul etmeklige oňaly ýalydy. Goward üçin jemgyýet tarapynda döredilýän sosial gatnaşyklaryň arasynda göni baglanşyk bar diýilýän pikirdi. Gurşawyň ýüzelenmegi jemgyýetiňem üýtgemegine alyp barmalydyr. Gowardyň döwri üçin onuň pikirçe siwilizasiýanyň esasy ýetmezçiligi ägirt uly şäherler bilen olaryň gurşawlary adamy tebigatdan bölüp aýyrmak bilen sosial kontrastlaryň bir ýere ýygnanmagydyr. Anarhist Kropotkiniň yz ýany bilen adam “kiçi masştabda jemgyýeti has individual we sosialistik etmek mümkin” diýip hasaplaýardy. Onuň üçin alternatiwa bolup kooperativ siwilizasiýa görünýärdi, munda kiçi jemgyýet birleşmeleri merkezleşdirlen däl jemgyýetleri emele getirýärdi. Esasy öýjük bolup 30 mün adamdan ybarat bolup jemgyýet teklipe edilýärdi, onuň ykdysady esasy bolup senagat önümçiliginiň oba hojalygy bilen birleşmesi getirilýärdi. Goward ony şäher-bag diýip atlandyrdy. Ol öz teklipe edýän ulgamynda sosial meseleleri kooperativ hereketiň kömegi bilen çözüp bolar diýip hasaplaýardy, arasynda deňagramçylyk emele gelen diýip hasaplaýardy. Şäher-bag obanyň we şäheriň fiziki we sosial artykmaçlyklaryny birleşdirmelidi, onuň döredilmegi üçin bolsa diňe bir akyllý-huşly meýilleşdirmek gerekdi, ol bolsa jemgyýetiň parahatçylyk ýaly bilen ütgemegini üpjün etmelidi. Öz modelini Goward çyzgy-diagrammalarda getirip görkezdi. Şäher-bag, onuň golaýynda bolan fermalaryň we tokaýlaryň arasynda edilip görkezýärdi. Ulgam birnäçe topar şäherlerden ybarat bolup, olar merkeziň töwereginde birleşýärdi, (onuň adam sany–50müne çenli). Her bir ilaty punktlaryň ahyrky araçäklendirmesi bardy, ösüş talaplary topardaky şäherçeleriň sanynyň kemelmeginiň hasabyna çözülýärdi. Olaryň arasyndaky oňaly aragatnaşyk toparyň ýasaýjylary üçin kiçi we uly şäherleriň artykmaçlyklaryny birleşdirýärdi. Şol sebäpli täze ulgamlar öz sagdyn gurşawyna köne merkezleriň artykmaç ilataryny öz sagdyn tarapyna çekip başlar. Gowardyň gaty berk geometriki shemalary onuň abstrakt uniwersallygy hem-de onuň ýönekeýje sinwolizm taýdan ulag formalarynyň anyk geometriýasyna çalymdaşlygy bilen kesgitlenýärdi.

Şäher-bag XIX asyryň in soňky sosialistik utopiýasy bolup galdy. Amala aşyrmaklyk synanyşyklary basym çöküp galan beýleki utopiýakardan tapawutlylykda “şäher-bag” konsepsiýasy halkara şäher gurluşyk praktikasynyň başlangyna öwrüldi, aýratynam aktiw derejede Angliýada we ABŞ-da Gowardyň konspeksiýasyna laýyklykda Londanyň golaýyndaky Leçwort (1903ý. başlap) birnji şäher-bag boldy. Onuň general meýilnamasyny B.Parker we P.Enwin işläp düzdiler. Gowardyň umumy prinsiplerinden ugr alyp, olar ony inlis žiwopisiniň däplerine laýyklykda kiçi ilatly punktlar üçin dörediler. Ýöne ykdysady taýdan

bedenini döretmek praktiki taýdan mümkin däl ekeni. Onuň bilen bilelikde onat abadanlaşdyrylyp gurlan şäher kotežleri diňe orta klas üçin elýeter bolup, zawod işçilerine elýeter däl bolupdyr.

R.Enwin şäher-bag prinsipini ulanmak bilen uly şäheriň eteginde abadanlaşdyrylan şäher-etek ýaşaýyş ilatly punktlaryň meselerini çözmäge synanyşyk edipdi, bu bolsa öz nobatynda awtonomlyk we içki deňagralylyk ýaly funksional toplum meselelerini aradan aýyrmalydy. 1903ý. ol Hempsted meýlnamasyny döretdi, Londanyň şäher-etek bagyny edil suratdaky ýaly sagdyn gurşaw we şäher merkezi bilen gowy aragatnaşyk “orta klas” degişli bolan maşgalalaryň ünsüne çekýärdi. Önümçilik, sowda, medeni funksiýalar ösmän galypdy. Şäher-etek uly jaýy emele gelýärdi. Edil şu model hakykatda öwrüldi we çalt depginde. Hempstedde amala aşyryldy we köp ýurtlarda şäherleriň tebigy suburbanizasiýa prosesleri netijesinde uly öäheriň territoriýalarynyň ýaýrap giňeltmek meselerini çözmegiň formasy hökmünde duňden ýaýrady.

“Şäher-etek ýatylýan ýer” tipine Russiýa tejribesi hökmünde Prozorowka (häzirki Kratowo) Moskwa-Kazan demirýolunuň ugrundaky bu ilaty punkt hyzmat edýär. Onuň meýlnamasyny, üç sany alleýalaryň stansiýadan dargaýan şäherleriniň, ugruna dargaýan görnüşde edip, 1912ý. W.N.Semnow düzüpdi. “Şäher-etek uky dynç jaýy” meýlnamasyny Gowardyň başlangyçlarynyň esasy ideýalaryny özünde saklap bilmediler. Ýöne şäher-bag ideýasy öwrüldi, käbir onuň döredýän sosial bu ideýanyň giň ýaýramagyny üpjün edýärdi. Bu her dürli mazmunly ideologiki esaslandyрма üçin s erişde bolup hyzmat edýärdi. gönükdirilýärdi.

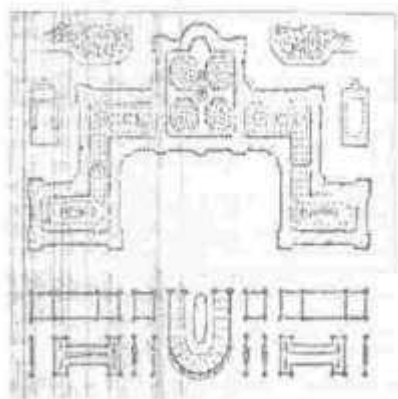
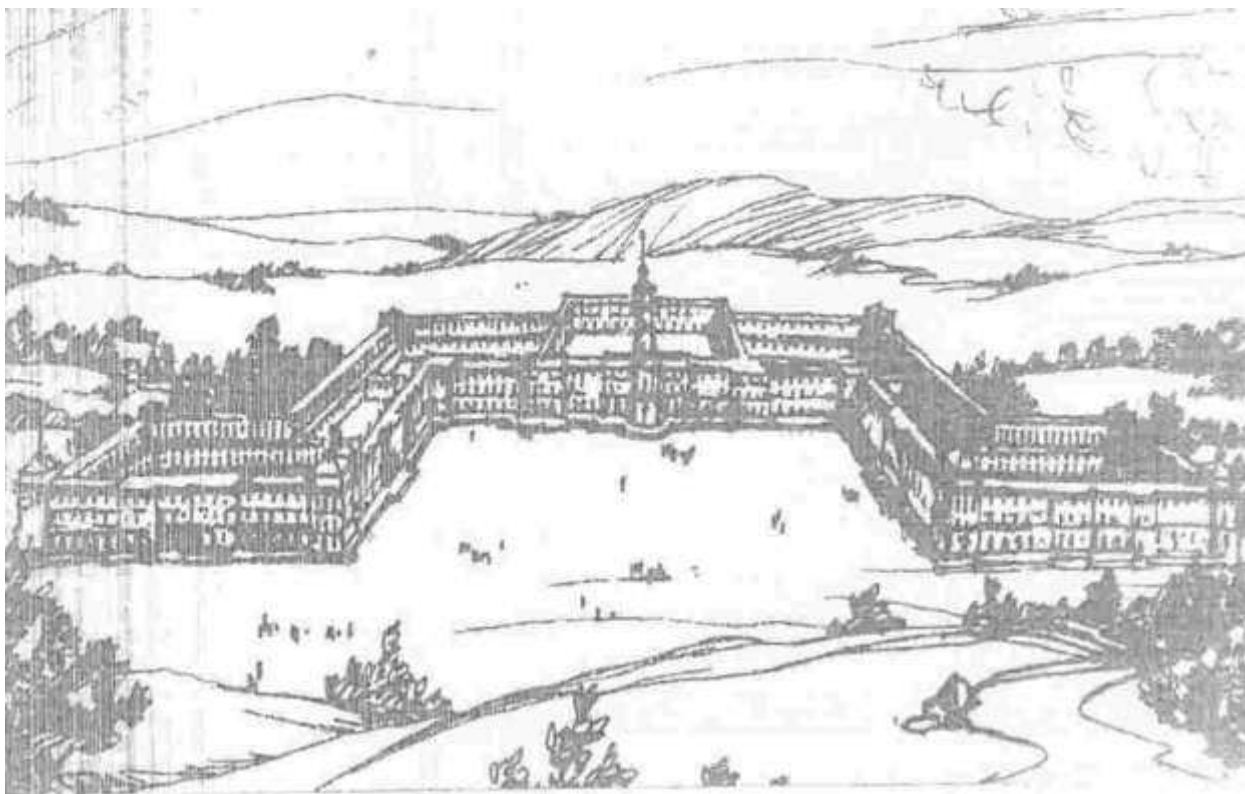

Inžener Viktor Konsideran
"Falanster" yaşayış we jemgyýetçilik jaý kompleksi

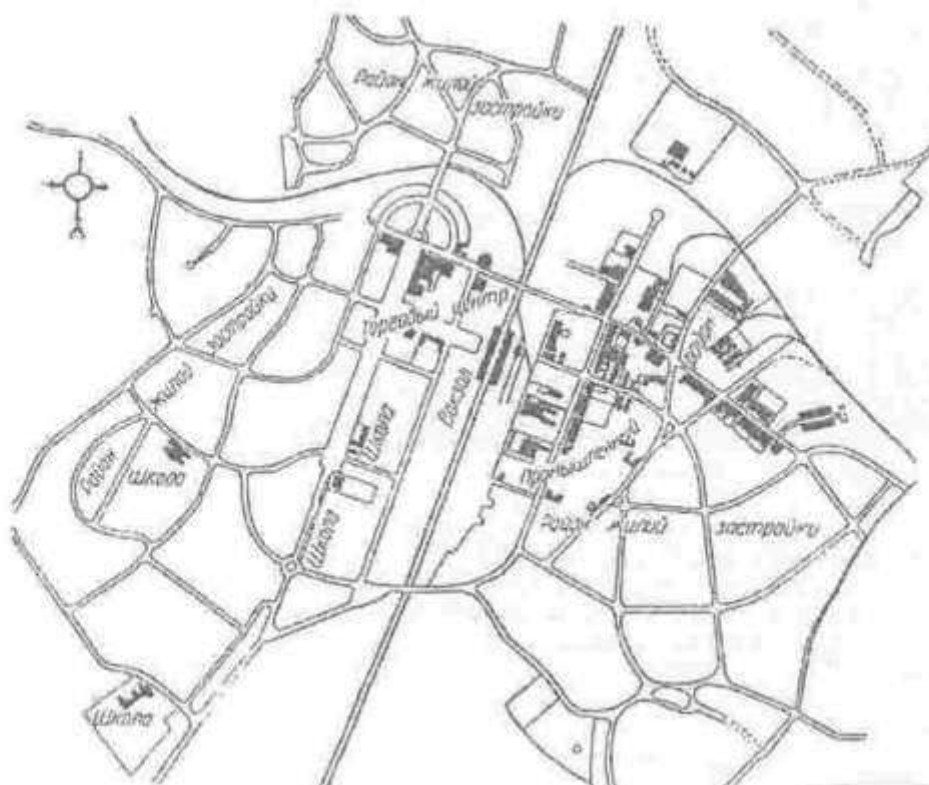

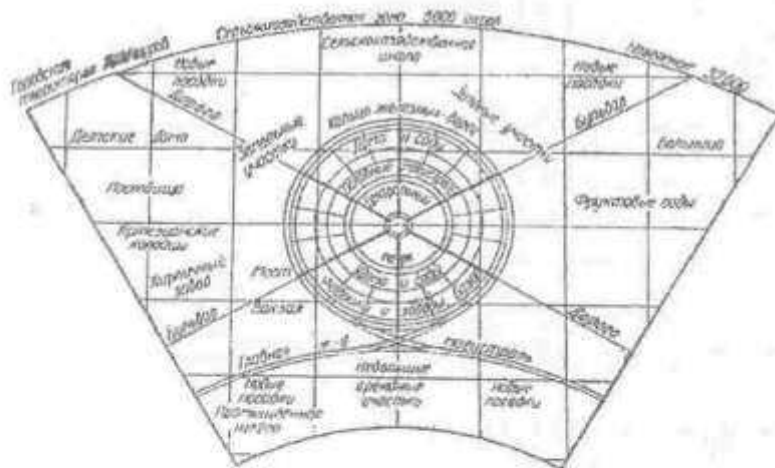
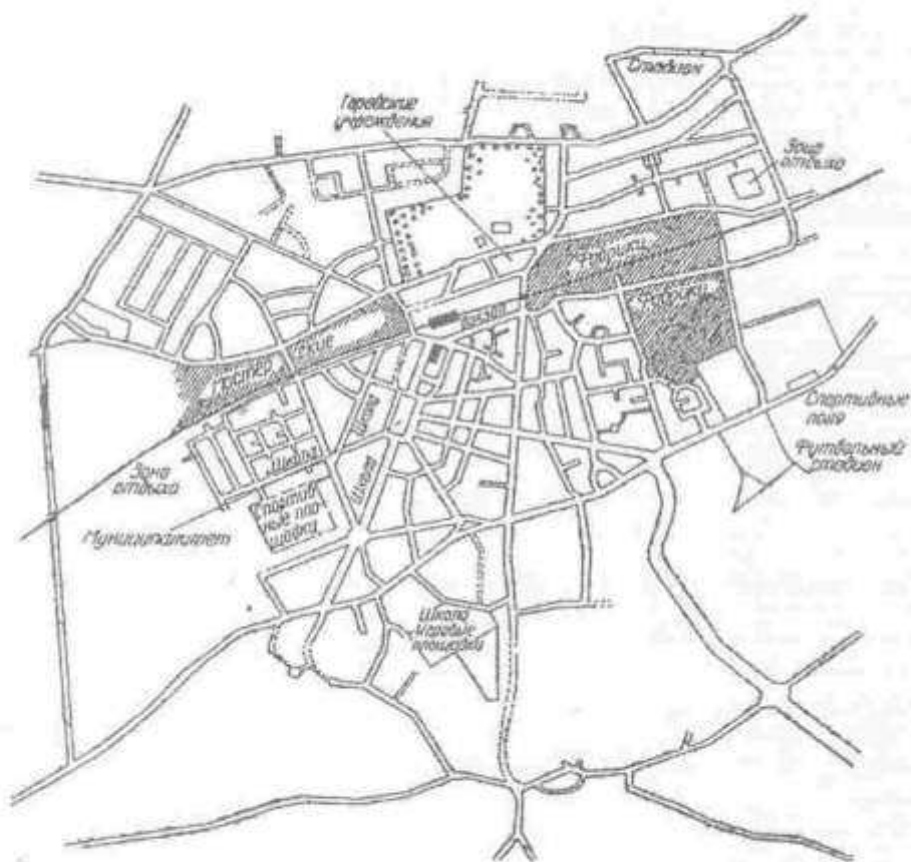

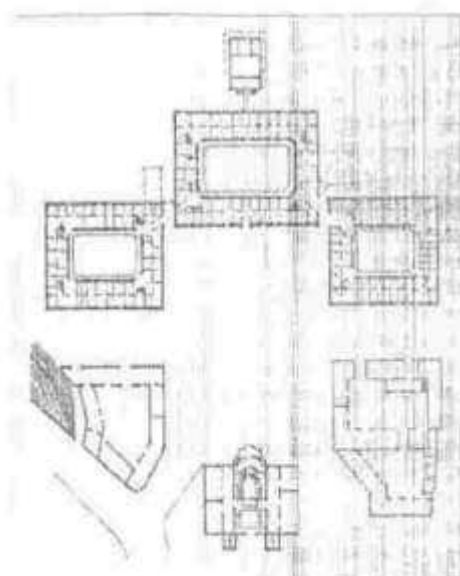
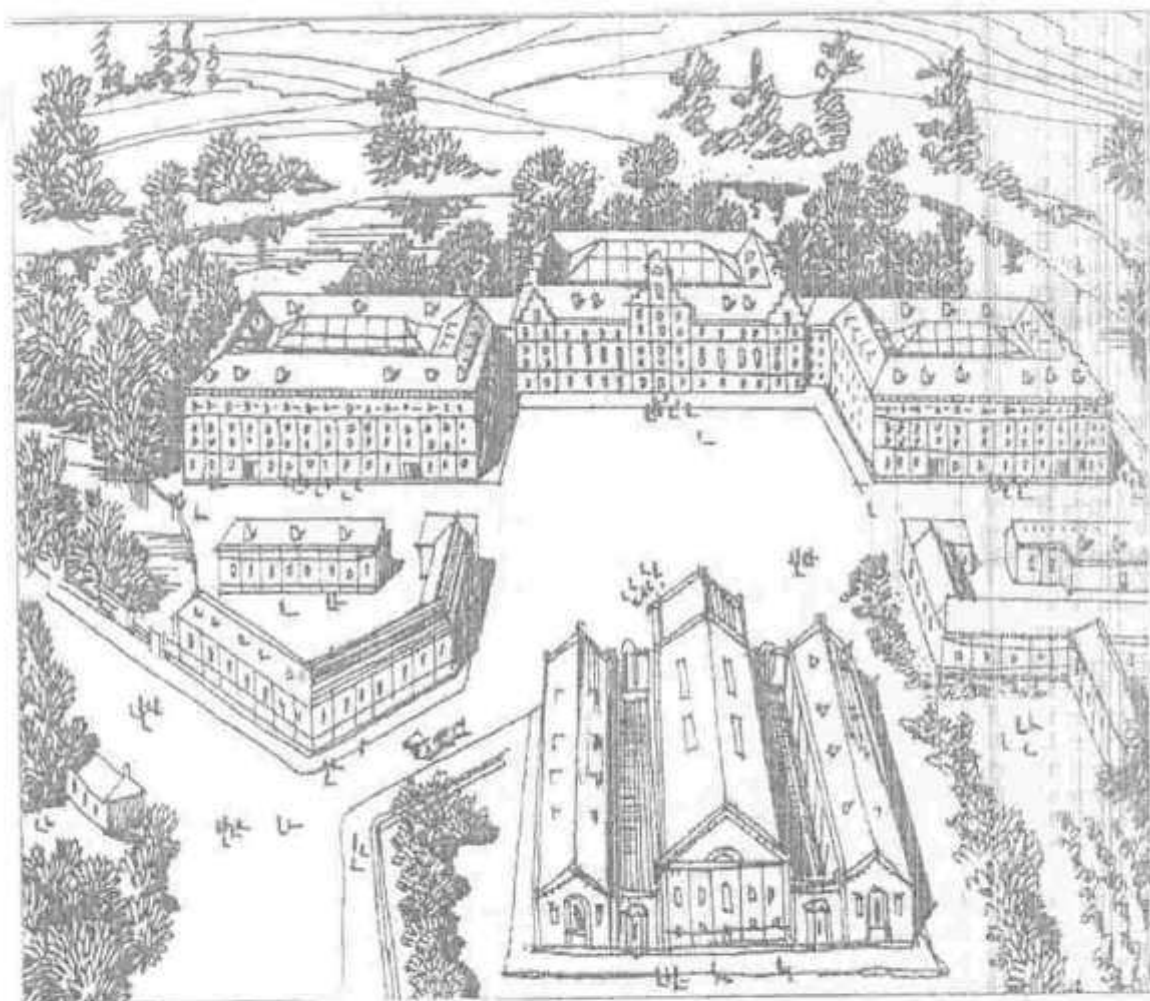

Ž.B.Goden
"Flanster" gyvenamasis ir švietimo kompleksas

T.Garniye. “Şenagat şäher” ideýasy

Edil bir pursatda “şäher-bag” taslamasynda “senagat-şäheriň” ideýasy ýüze çykýar. T.Garniye (Fransuz) 1901 ýylda “şäher-senagat” taslamanyň eskizini döretdi we ony 1904 ý. bolsa taslamak hökmünde işläp çykardy. 35 müň adamly şäher üçin ýörite ýaşaýyş jaýlar, senagat kärhanalary. Jemgyýetçilik edaralary, dynç alyş we medeniýet öýleriniň binalaryny. Şäher durmuşy ýeke bir hökmünde göz önünde tutylypdyr. Bu şähergurluşyk taryhynda birinji şäher, niredede özbaşdan zonalary döredýar (ýaşaýyş, jemgyýetçilik we senagat etraplary). Bu pursatda özbaşdak şähergurluşygyň ýörite dersi “planirówka we zastroyka” dersi emele delýär we taslama girizilip başlanýar.

Senagat meýdançasy başga ýerde-şäherden daşda özbaşdak meýdançada goýulýar. Taslamada şäheriň ösmegi hem göz önünde tutulýar.

“Senagat-şäher” binagärliги öňde baryjy ideýalary öz içine alýar. Bina gurluşygynda köplenç metal, beton, aýna we başga-da täze gurluşyk materiýalary ullanylýar. Jaýlaryň binagärliginde klassiki formalar, admyň göwnini göterýän derejeli binagärlik formalary,owadan görnüşleri döredilýär.

Şäheriň meýilnamasy edil şäheriň baş meýilnamasy hökmünde işläp çykarylýar. Meýilnama esaslary: sosial we çeperçilik tarapdan täze durmuş gurmak usullary öňe sürülýär. Maşgala durmuşy, adamlaryň islegleri bir öňde baryjy maksat bolýar.

“Maşyn asyrynyň” sosial ykdysady prosesleriniň baş ugry bolup onuň esasy obýekti şäher bolupdyr. Önümçiligiň üstünlikleri we aklyňy haýran ediji döredilen zatlar sosial garşylygy, aradan aýryp bilmeýär. Tekno dünýäniň äpet uly bolup emele gelşi onuň ykdysady bähbitler bilen çylşyrymly aragatnaşyklary dolandyrmagy ertbetleşmegine alyp bardy. Urbanizasiýa prosesleri tebigy betbagytçylyk ýaly bolup owadan utopiýa bolan “şäher-bag” onuň hötdünden gelip bilmeýär. Şeýle howply duýduryşlaryň biri Gerbert Uelsin,“Ukydaky oýnlar” romanydy. Esasy pikir London 22 asyrdan atly gipotetiki surada baglanşykly bolup, ol äpet megastruktura öwürlip, tehnodünýäniň metastazlary onuň üçinden kesip geçýär. Uelsin duýdyryp görkezişiniň aňyrsynda çäk ediş howp ätiýaçly sosializimi durýar. Fransuz binagärçisi T.Garniye (1869-1948ýý.) sosialistleriň has radikal bölegine ýykgyň edip utopiki taslama bilen çykyş etdi. Şäheriň ähli dolandyryş işlerini deňagramly derejede jemgyýet dolandyrýan we oňa önümçilik doly diýlip çaklanylýardy. Garniýanyň modeli bir tarapdan Gowardýň pikirlerine gabat gelýärdi onuň şäheriniň ululygy 35 müň ýaşaýjy üçin niýetlenendi, gurluşy landşaft ýagdaýyna baglydy, ýaşaýyş jaýlaryň gurluşynda maşgala willalary agdynlyk edýärdi, ýerleşen ýerleri bag hökmünde seredilip içinde hiç hili bölünme ýokdy. Ýöne Garniye üçin şäher ilki bilen tehniki progresiň ojagy, sosial progresiň şerti bolup, ýokary hünärment zähmediň ýeri hasaplanýardy.

Senagatda zähmet gurluşygyny ulanyp,Garniye “senagat şäheriň” giňişligini funksional zonalaşdyrmak prinsipine boýun ediripdi. Derya jülgesinde senagat zonasy ýerleşýär, onuň bilen goňşulykda demirýol düwni we aeroport. Ýapgyt beýiklikde ýaşyl zolagyň aňyrsynda ýaşaýyş zonasy, ondanam ýokarda keselhana

şäherjigi ýerleşýär. Ýaşayyş zonaň merkezinde jemgyýet merkezi we differensirlenen özara baglanyşykly ulgamy ýerleşýär.

Binagärlikdäki döwrebaplylyk keşbi demirbeton konstruksiýalara ýüzlenmek şol döwür üçin iň täze bolan ugur. Ol döwrüň sözlügi lakonizm maşyn asyryň görüşi, terbiýeleýiş talabyna jogap berýärdi. Ajaýyplyk sungat mekdebiniň däbine görä ortogonal geometriýasy boýunça şäher giňişlikleri bölünýärdi, esasy oklara görä býlünip, ol senagat şäheriniň giňişlikleýin gurluşyk bölünişiniň usuly bilen bölünip tertiplenýärdi. Ine şunda hem Garnýe rasionalizminiň ýüze çykmagynyň sitwoliki meňzeşligini senagat önümçiligiň akyl-huşly guralyşynda görmek ýüze çykýar diýip çaklamak bolýar. Täze “progressiw asyryň” gözleginde bolanlar Garnýe taslamasynda täze ugurlary tapdylar. Ol Parižniň adaty däl meýilnamasynyň gözleginde bolan Ežen Enara we Otta Wagneriň Wena üçin işlerini öz täzirini tapdy. Ýaş Le Korbýuzýe, Liona Garnýe bilen tanyşmak üçin geldi. “Maşyn asyryň” birinji binagärlik utopiýasy Le Korbýuzýeniň tejribelerini hem öz içine aldy. Olaryň üsti bilen Garnýe tarapyndan esaslandyrylan funksional zonalaşdyrmak prinsipi “Afina hartiýasynyň” ugrunageçip binagärlik modernizminiň “mukaddes kitabyna” asyryň ortasynda gitdi. Ol sowet döwriň Rossiýa şähergurluşygyna täzir etdi.

Haýsyda bolsa akyl görüjiligi bilen döredilen ideýalar ýaly funksional zonalaşdyrmagy amala aşyrmak kyn, onuň amala aşyrylandaky netijeleri gapma-garşylykly häsiýetde eýe bolan utopiýa üçin binagärliğin täze dilini döretmäge umtylmak tebigydyr. Onuň sintaksisi kanunalaýklygy öz içine alyp, tehniki maksusdyr, onuň sözlügi bolsa alamatlara, tehnodünýäniň formalaryna gönükdirilip, dinamiki ösýän siwilizasiýanyň keşbini döretmek üçin çalyşýardy. Ol taýda bolsa medeniýetiň derejesi tehniki ösýän derejesi bilen kesgitlenýärdi. Beýle idealyň amala aşyrylmagy klassikanyň çäginde çykmagy talap edýärdi. Psihologiki barýeriň üstünden geçmegi talap edýärdi. Ol keşbi bolsa asyrlaryň terbiýelenip, ol taryhy we gurşawynda terbiýelenip, ol taryhy we tradisionallyga ýykdyrmak edýärdi. Bu barýer päsgelçilikden Garnýe geçip bimedi. Onuň tehnokratiki pafosyny “sengat şäheriniň” gurluşyş esasyňy düzüpdi, ýöne ol kompromiz formalanyň arasynda eräp ýitip gidipdi.

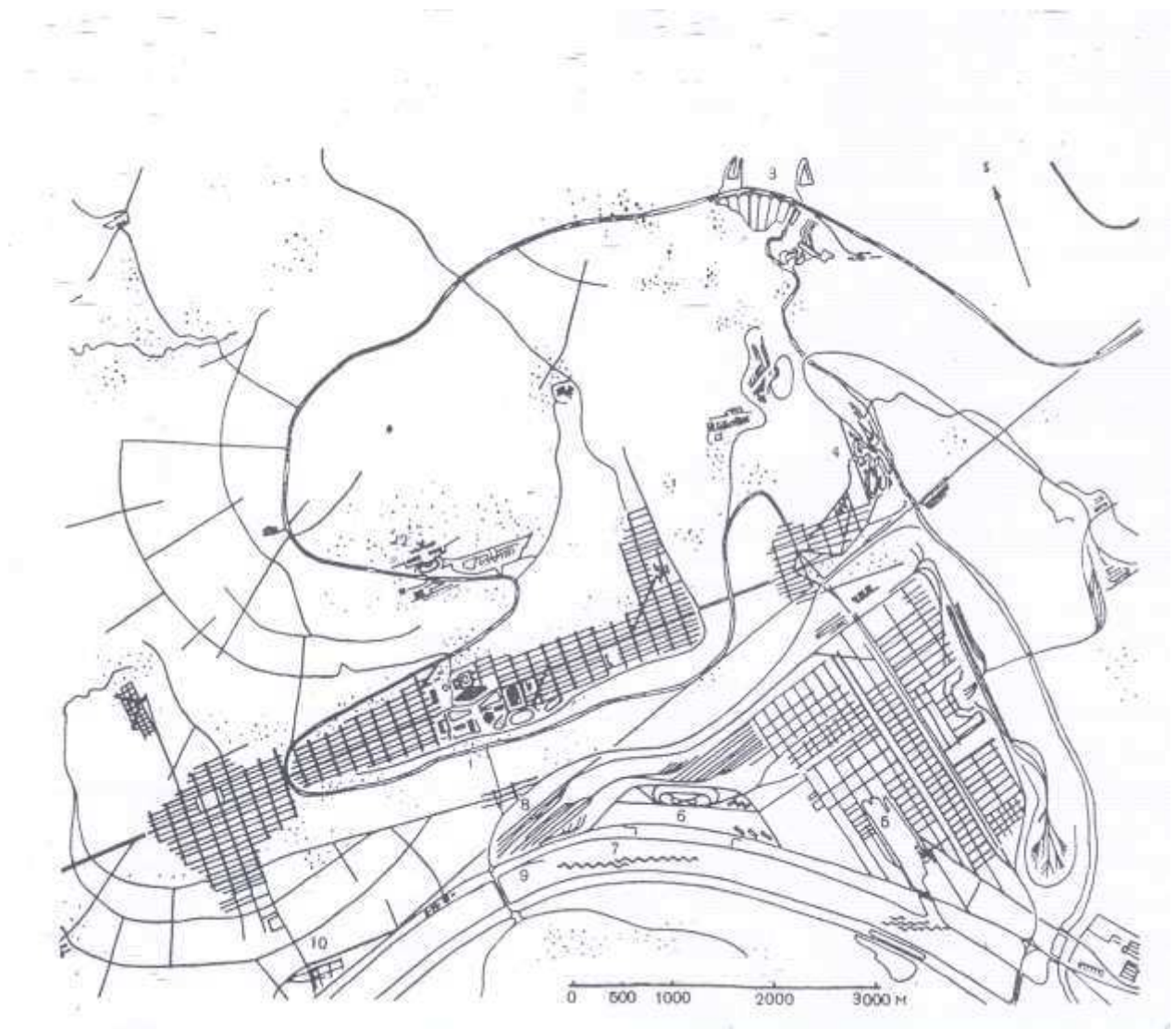

Toni Granýe. Senagat şäher 35 müň adam.

- 1.-Şäheriň merkezi;
- 2-Lukmançylyk edralary;
- 3-suwerktröstansiýa;
- 4-Köne şäher;5-Metal öndüriji zawod
- 6-Aerodrom we awtomobil ýoly;
- 7-Arassalaýjy kanalizasion stansiýa;
- 8-Demirýol menzili;
- 9-port” 10-Mal öldürilýän ýer.

Modern stili

Stiliň döremegi we onuň döredijileri

Bryusseliň golaýynda ikkede, özi üçin “Blumentwert” atly aýratyn gurup. Wande Welde Merusiň durmuş döredijilik barlagyny (ekspereimentini) gaýtalady. Ýöne ol zatlary “bolmaklygy” taslamada Marsden tapawutlykda taslady. Ol guýujylyk bilen XX asyr başlarynyň binagärçiligi öňde baryjy üçin umumy prinsipleri bolan taslamanyň usulyna geldi. Ýagny, “içinden-daşyndan” öňi bilen kesgitli netlenen meýdanlaryň arasyndaky baglanşygy belläp we penjireleri hemde gapylary has amatly ýerleşdirdi. Funksional hyýal dogry däl sekiz burçlykda suratlandyrylan adaty bolmadyk meýilnamanyň umumy görnüşini (suduryňy) talap etdi, ýola ugrukdyrylan taraplar, üç sany bilen tamamlanýar. Onuň takyk simmetrik tersine, gapdal taraplary (granlary) asimmetrik we durmuş döredijiliginiň senariýasyny şöhlendirýän. Interýer iki ýagtylykly howlyň daşynda gurnalan. Girelgedäki nagyşly gözenegiň başga dekaratiw elementleri ýok. Ýöne hemme zat umumy stenariýa laýyk getirilen bitewligi doldurmak üçin Wande Welde aýaly üçin we özi üçin geým-eşikleriň reňkleri kompozisiýasy bilen meşgulanypdyr.

Morrisiň arzuwy durmuşa işjeň öwrüljek maşgala, onuň üstünden tutuş jemgyýete döredijilige ugrukdyrylan. Morrisiň ideasyňa yhlaslygyna (wepalygyny) bellemek bilen Wande Welde “sungaty arassalanşy” makalasynda Morrisiň özüniň hemme çeper döredijiligini sosialistik ideallaryň hyzmatyna kabul edipdir. Ol sosializmi saýlap alypdyr. Onuň pikirine görä oňa düşünşi boýunça diňe sosializm sungatyň täzeden dikeltmegine kömek edip biler. Ýöne jahana şeýle usulda getiriljek bagtyň bahasy rewolýusiýa. Sosializm baradaky ideýa sosial demoksat Wande Welde hem arzuwdy. Ýöne rewolýusiýasyny ol ölçegsiz baha diýip hasaplaýardy. Şonuň üçin ol ketgitsiz geljege degişli jemgyýet ideýaly bilen suratçynyň takyk döredijiliginiň arasynda bölüji çyzgy geçirildi.

Morrisiň sungat müdümilik, ýöne yzyna gaýtaryp bermeli, ony Wande Welde üýtgedip täze çeper çözügütler bilen dowan etmeli dinamiki proses görnüşde görüpdür. Sungaty üýtgetmek üçin sosializmiň döremegine garaşmaly däl. Sungat özüniň hususy ýolyna ýöretmeli. Gurşawyň üýtgermegi we özi boýunça adamlara mynasyp geljege dolaýlaşdyrypdy. Estetiki utopiýanyň beýleki görnüşdäki wersiýasyny Wiktor pota işläp taýýarlady. Ol hem Wande Welde ýaly işçi partyýasy bilen baglanşykly intellekuollaryň toparyna girýärdi. Ýöne onuň utopiýasy, gortopiýasy we simbiozy baradaky arzuwdy. Ol Marksist nazaryýeti barada pikir etmezden, biz gyzyllar bolypdyr diýip ýazýar. Onuň maksady, täze garmonibil jemgyýeti simwoliki habar berjisi höküminde stildi onda sungat. Orta özüniň dostlarynyň arasynda buýrugy üpjün etdi. Jaý, Brýussel üçin döp bolşy ýaly inçe çuň bölek ýerde (uçastokda) ýol gurluşyk ugrunda guruldy. Onuň gurluşy (strukturasy) howlyň giňişlikde assimetriň ýerleşdirilşine we heýkeltaraşlyk bilen ýasalan basgançaklar boýunça edýär.

Açyk metaldan ýasalan karkas, konstruktiv nagyşly ulgamyň esasy boldy. Onuň maýyşgak özülen çyzywlary diwaryň iki ölçegli surat dekory ýaly öwrülendi, polyň mozaikasy bolsa metaliki nagyşlaryň üç ölçegli. Olar bilim gurluş (konstruksiýa) gülleýärdi”. Metaldan ýasalan diregler agaç ýaly şahalara

bölünýär. Olarda gaýdýan konsollar balkalaryň diregi bolup hyzmat edýär. Ýöne, üçölçege nagyşlaryň ritmine hem girýär soňkynyň dinamiki çyzyklaryň içinde “uzyn gamgynyň urgusy” gaňyrjak görnüşli şekil, ortanyň belgisi höküminde boldy.

Ortanyň floral motiwleri tebigy görnüşiniň stillesdirmesi bolman. Özüniň we hereketiň abstragirlenen kanunalaýyklyk barynyň şöhlelenmesi boldy. Ol olar bilim käbir kesgitli duýgulary duýujylyk nazaryýetine, jansyz predmetlere emosiýanyň döremegine esaslanyp aýyrmaga ymtyldy. Onuň ideýalaryny, 1890-njy ýylda germaniýanyň estetiki Teodor gipps ösdürdi. Ortanyň nagyşly görnüşleriniň çeşmelerniň (gözbaşynyň) arasynda awstriýanyň toneta firmasynyň egredilen agaç mebellerniň we 1890-njy ýyllarda giň ýaýran we moda bolan nagyşly–gurluş ulgamyny gutarnykly ýagdaýda. Niýeti, aýyk metaldan ýasalan gurluş häsiýetlendirýär (onda gurşaw jemgyýet ýaýylan ýoly kabul edilýär) we kabul edişlikde hemme şertleri görmeklik mümkinçilik berýär, aýna panelleriň yzygiderliginiň giňişlikde çäklendirmekden ybarat. Ýöne tutularyň kömegi bilen olary bolýan Wan Etwede jaýynyň ýadrosy-sekizgramly iki derejeli gys bagy,aýna gümmezindeb altyn çaýylan örän inçe şahalanýan diregleriň göterýän durýan. Gurluşdan (konstruksiýadan) bolünmeýän nagyşlar tekizligi gurmak üçin taslamasy erkana geçirilýär we bitewi intineriň eke-täk kesgitleýär. Aýyk metaldan ýasalan karkas köçe fasadyny ýüzýylygyň irki asyrky diwar şekillerini görkezýär.

Brýusseldäki halk önündäki işinde işçi partyýanyň hereketli işi üçin kooperatiwleriň serişdelerine gurlan orta has yzygiderli bina, işçileriň kärhanasy bilen we tehniky progrese ösüş aralygynda şerrtnama esasyndaky ylalaşýan simwoly ýoly aýlanan. Bu maksat üçin otra, ýeňil metaldan ýasalan karkasly we aýna diwarly dury göwrümi saýlap aldy. Ol bu ýerde Wolle “metaliki gotik” pirinsipini yzygiderli ösdürdi. Uçastoklaryň görnüşini aňladyp göýberýän göwrümiň çylşyrymlygy, şöhle öwüşginiň oýnyny öýjükdirdi we aýna diwarynyň şöhlelenmesini dörediji gata 1500 orunlyk maslahat zaly metalliki karkas interýerine açylan nagyşly gurluşa adaty ýagdaýda geçýär.

Seresaplyk refosmizm üçin “çeperden” tankytlaýan zähmetçileriň partyýasynyň sosial utopiýasy, suratçylaryň we olaryň müşderleriniň yhlaslaryny az wagtlaý birikdirip, estetiki utopiýa güýçli itergi berdi. Modern stilini ýagty ýalpyldysy onyň netijesi boldy. Onda estetiki utopiýa sosial utopiki ideýa tarapyndan aýrylmazdan hem osüp başlady.

Şol döwrüň köpçilikleýin düşünilmesinde kabul edilen. Ýewropada stiliň ýaramaz oýandyrylan estetizm boldy.

Demirbeton konstruksiýasy estetiki ideasyny durmuşa ornaşdurmaly we ilkinji binasy Pariždäki jaýy boldy. Demirbeton karkasy onuň gurluşy esasy emele getirdi.

Karkasyň hemme elementleri görkezilen. Ýöne keramiki plitar bilen örtülen. Karkas gurluşy bilen erkin meýilnama üpjün edilen. Ol ýerde otag giňişleýin bütewi ulgama birikdirilen. Fasadyň tekizlikligi ýeňilip geçilen. Karkasyň herbir aralygy özüniň tekizligi bilen tamamlanan. Şeýle bina gotiki dikligi we plastikligi berdi karkasy doldurýan paneller, fasaddaky işjeň işlemeýän hemme tekizligi

doldurýan Arnuwo stilindäki (floral ösümlikler) häsiýetli nagyş bilen örtülen. Şonuň bilen birlikde göwrüm gurlanda klassiki däbi häsiýetli täsiri duýukýar. Milli mentalitet üçin estetizlenen ýasionalizm döredi.

Modern stiliniň Belgiýa Fransuz wersiýasy ýewropa çeperçilik medeniýetiniň “turşamagyny” başlangyjyny goýdy. Onda metalitet, gidip barýar romantizm we “durmuşyň pelsepesi” bilen taýýarlandy. Brýussel, her bir ýurtda spesifki (öz boluşly) milli waryanty bolan modern tendensiýasynyň ýaramagynyň ilkinji merkezi boldy. Brýussel bilen bir hatarda ýene-de şeýle merkezleriň ikinji bölündi. Wena we Glazgo olaryň täsir edýän bölümleri umumy suratyň çylşyrymlylygyny çuňlaşdyryp iki taraplaýyn üst-üstine goýuldy. O.Perre has soňky işlerinde modern neoklassisizm bilen açyk we maksatlaýyn ýabanlaşdyrды pontýe köçesindäki garaž, saklanmadyk teatryň westibulnyň meýdany we interýeri 1911-1913ýý. Demirbeton neoklassisizmi ýigriminji ýyllarda arassa görnüşe çenli (parižiň aşagynda motrdam ybadathanasy 1922-1924ýý.) geçýär.

G.R. Makintoş we Glazgo mekdebi britan imperiýasynyň ikinji şäheri bolan şotland senagatyň gämigurluşyk we kommunikasiýanyň has ösýän merkeziniň gurşawynda binagärligiň we dekonsatiw sungatyň özüniň mekdebini döretdi. Şäheriň çeperçilik gurşawy sungatyň we şäheriň hereketi däbine özüniň estetizlenen ýaşaýyş gurluşyny we uaýediň dekagentliligine gapma-garşy goýdy. Onyň materialy rafikal promoderine şotland däbi we ýapan sungatynyň şekiliniň ütgeşiği boldy. Ugruň ýadrosun boldy Çarez Renni Makintoşyň (1868-1928ýý) baştutanlygynda “Glazgodan dörtler” (Ç.R.Makintoş, H.Mak Neýir we F.Makdonal) topary täze. Toparyň maksady durmuşy düpgöter üýtgedýän estetizasiýa döredijiligiň predmet:-simwolerini manysyny döterýän, ondaky kompleksde (toplumda) interýeri bolan gurşaw boldy. Topar özüniň işini ruhy we mistiki düzüm bilen bolduryp maksada laýyklykda çiginden çykmaklyga ymtlydy.

Sosial programitizmdn bizar bolan Brýusell ýaşaýjylardan olary gurşap alýan dualistiki gymmatlyklar baradaky we onyň diliniň görnüşiniň göz önüne getirmesi tapawutlandyrdy. Haçanda orta özüniň dematerializlenen interýeriniň seriýasyny başlanda, binagärligiň zerur buli hökmünde massiwlik barada Makintoş şeýle ýazýar. “Demir we aýra-iki sany döwrebap materiallar ýokary derejede köp maksat üçin gabat gelýän hem bolsa, hiç haçan daşyň mynasyp ornuny tutup bilmez şu ýetmezçiliginde agramyň yoklygy”. Simwollaryň dilini işläp taýýarlamakda Makintoş N.G.Ýunganyň ideýasyna daş goýmalaryny tegeleklenen we takyk gyraňlanan jisimliliği we ruhylygy amala aşyrmaklyk ýaly görnüşde goýmak bilen ýüztutdy. Keseçzyk we beýle ortogonal şekilde birikdirmede metallaryň emosional esasyny guruldy. Dekor ulgamyna girizilen şekillerde nagyşyň çyzyklaryna sesleme aldylar we olaryň üsti bilen konstruktiv elemntleri formalaryny birikdirdiler.

Makintoş geljegiň nusgasyna direnip, taýýar motiwleri ulanmady, ýöne yşaraty we birleşdrimekligi gözledi. Nusgalara sagylanmaklyk köplenç grotesk ardy. Bitewlik we gapma-garşylyklaryň deňagramlygyndan döwrebaplyk we dýplilik gaýratlyklyk mylakatlyklyk, ýagtylyk we garaňkylyk, duýujylyk ahlaklyklyk” jemlenýär. Köpri modern ramkasyndan çykýardy. Postmodernizmiň sypjyk iki manylylygyna önünde, bilmeklik bilen.

Onda XX a. onýýlygyň ýaşmasy bellenen şeýle “döwrebapsyzlyk” Makintoşyň döwrebaplylary tarapyndan kabul etmezlik bolupdy. Onuň toparynyň basyp ýykylmagy we onuň işjeň sungatdan ir gaýtmasy boldy.

Londondaky sergide şowsyzlykdan soň göreldeleli dowam etdi ýöne, “Şotland otagy” ajaýyp üstünlik getiren 1906-njy ýylda Wenadaky sergide dagynyk bolan topar görkezdi. Özboluşlylyk, grotesk stiliniň bitewligi çeperçilik diliniň simwolizmi, onda floral görnüşi we duýujylyk bilen esaslanan abstrakt formalar edijiligi adaty birleşdirilen. Şotlandlar bilen kontakt (galtaşma) Wena mekdebi üçin özgeriş boldy. Olaryň täsiri бүтін kontinental Ýewropa ýaýrady.

Makintoşyň binagärlik sungatynda esasy eseri Glazgodaky sungat mekdebiniň binasy bolde. Bina, Makintoş tarapyndan öňe sürülen kriteriýa jogap berýärdi. Getirlen garmoniki (sazlaşykly) sintezdäki gapma-garşylyklar binanyň dartgynlylyk obrazynyň üstüni-däpliligi we döwrebaplylygy, gözelligi we tejribede ähmiýetliligi milliligi we halkaralylygy doldurýar. Birden garaldylan göwrüm kese eňňide kesilip oturdylyan.

Onuň assimetriýas - relýefiň dinamiklyk jogap berýär. Maksadalaýyklyga gabat getirip ýerleşdirilen penjire ýeri asketiki fasadlaryň kompozisiýasyny kesgitleýär. Materiallar gödeklik bilen ulanylypdyr. Relýefe düşýänligi ugrukdyrylan günbatar fasada, kitaphananyň üç sany jebis süýşürülen erkerleriniň dikliligi göwrümiň dinamikasyny güýçli togtadýar. Esasy inžener-kitaphana. Ol galereýany alyp barýan çişirlen tektoniki agaç konstruksiýaly giňişligi işeňňirlik bilen üns berilmegi arkaly esaslandyrylan. Görnüşi berk ortogonallygy bu interýeriň tygşytly tertiplilik tonuny berýär. Glazgonyň daş töweregindäki klimakolmdaky uindihill (1900-1901) we relensborodaky Hill Hauz (1902-1903) Makintoşyň oba gurluşygy “içinden-daşyna” usulynda döredilen. Onda göwrümiň gurluşy, içki giňişligiň ulgamynyň guramaçylygyna gatnaşygynda ilkinji bolup durýar. Az sözli birden goralldylar “Şotland baronlaryň binagärliginiň” däbini meňzeşligi göterýän, ýagny gaty öwrümli üstki örtügi tekiz atagzy, kuwwatly turbalar, silenler şekilli burly başnyalar. Ýöne inženerler giňişligiň erkin dinamiki guramaçylygyna getirlen onuň görnüşi (formasy), nagyşy ikiölçegli tygşytly göterýän giňişligiň gönüburçlygyna esaslanandyrýar.

Awstro-Wengriýada “sesinona stili”. Wena diňe bir pikiri. Öňdürüji merlaz bolman, eýsem duşuşyklaryň, dürli ugurlaryň ýeri bolypdy. Döredijiligiň öňe baryjylarynyň fony boldy. Şu ýerde, Ýewropada iň uly angažirlenen konserwatiw binagärliги bolan Ringstrassdaky Potemkin şäheriniň monumental göwrümi. Bu maddylaşdyrylan ideologiýany basyşy alternatiwanyň gözlegini oýardy. Jedeleşikli çekişmede diňe bir aýratyn medeniýetden çetleşmeklige dälde şeýle hem buržuaz rasionalizmden we buržuaz etibasyndan ymtylýan täze estetiki medenýet ýygandy.

Onuň bir bölegi sungat öwreniş ylymlarynyň Wenanyň mekdebi boldy. Onuň lideri Aloiz Rigl (1859-1905) G.Jemperiň hakykata esaslanýan estetikasy bilen jedelleşip, materiallary we tehnikany ulanmaklygyň binagärlikde özüne tejribe boýun egdirýär, sungatyň işjeň ruhunyň başlangyjy bolan “suratçylyk erkinligi” baradaky pikiri öňe sürdi. Oňa, suratçylyk medeniýetiniň ösüşi kanuny tarapyndan dünýä obýektiw garaýyşdan subýektiw garaýyşa hereket göründi.

Wenanyň has täsir edip biljek binagärlik mekdebi – Otto koloman wagner boldy. Jemgiýetiň ýokarsyna degişli bolup ol, eklektiki “Wena renesanyň” ussasy ýaly başlady.

Şäher demir ýollarynyň duralgalaryň üstündäki işleri onuň üçin özgeriş boldy we ony täze düpgöter çözgütleriň zerurlygynyň önünde duruzdy. Taryhy şäheriň merkezindäki karlsplats” muňa hasiýeti agdyklyk edýär. Göniçyzykly we egriçyzykly elementleriň utgaşygy bolan ýuka metalliki karkas gurluşy kesgitledi. Ol triumwal derwezäniň mowzugyna çalymdaşlygy emele getirdi karkas, surat bilen floral nagyş edilen mermer paneli arkaly doldurlan. Şäher demir ýolunyň taslamasyna düşündirişden wagneriň “döwrebap binagärligi” atly belli kitaby döredi. Onda, ol sosial progresiň we tilsimatyň adekwat talabyna bolan geçmişiň stiline dakylly bolmadyk konsepsiýanyň beýan etdi Awtoryň başlangyç pozisiýasy – “şu gün hakyky gözelligi diýip baha bermeklik diňe döwrebaplyk bolup biler, her bir suratçylyk epohasy (döwri) has irkilerde inkär edip, gözelligiň beýleki ideýalynyň önünde boýun egdirýärdiler”. Sungatyň geçýän ýolunyň şeýle bir aýlawlydygynyň “haýsyda bolsa bir täzeden döremekligiň täzeden barada gürrüň etmeli bolup her bilmekligini aýratyn belleýär netijede – haýsy hem bolsa taryhy stiliň ulanylmagyna ýol berilmeýär.

Wagt stilini barmaklyk, emelegelýän öňde baryjy üçin merkez bolan diňe bir Wenanyň däl-de bütün merkezi Ýewropanyň çekiş merkezi ýerine tutdy. Ýöne bu mekdebiň gatlaklara ýagnydionisiýa “witalizmine we atpolan” tertipligine ymtylma stili başlady. “Seserrionyň” yzyndan täze ugryň suratçylarynyň birleşiginiň tarapynda 1894-nji ýylda suratçy G.Klimtonyň baştutanlygynda “Wena sesioçiony” döredi agzalarynyň içinde O.Wagneriň okuwçylary Ýozet Mariýa .Ol (1867-1908 we Ýozef Hoffman (1870-1996) bardylar. Birleşme, dürli sungatyň we dürli ýurtlaryň wekilleriň mekezi boldy. Birleşmä Wagner hem geldi, soňky nazary manifesti bolup, sessionizme birleşmesiniň şöhratlanmasy wensaýldaky girdeýji getiren alty gatly jaý boldy (1899). Binanyň bu görnüşi täze stili üçin uly ýowuz mesele boldy. Onuň ýaçeýkaly gurluşy obýektiň organiki бүтewligine gapma-garşylyk görkezdi we olaryň görnüşiniň köpbasgançaklylygy boýun egmekligine. Ony modern stili talap etdi. Wagner gapma-garşylygy kompozisiýa prinsipine öwürdi. Jaýyň gurluşy (ýeke tāk) meňzeş ädim giňişligine getirilen. Ol beýik penjireleriň deňöçegliligini kesgitledi. Fasadyň bu esasyna бүтewi floral motiwli glazur faýans plitalary bilen ýerine ýetirilen nagyşly kompozisiýa goýlan. Dekoryň yzy dowaryň penjire bilen perforasiýasynda iki sany dürli atly shemalar. Içki kanunalaýyklyga jogap berýär, peýdaly gurnamak alnan birleşmede irrasion bitewligini berdi. Birleşleýin iki manylyk “Maýolika Hauz” adynda suratlandyryldy. Model şöhrat aldy we şeýle prinsip boýunça Wenada birnäçe fasadlar döredi.

Ýöne “Sessesionada” dionisiýa we apollon başlangyçlyklary aňlatmanyň we bölmekligiň arassa (takyk) bolmagyna ymtylýnypdyr. Birinji birleşmäniň hereket etmesiniň 1900-nji ýyla çenli ol ýerde ýolbaşçylyk edipdir. Onuň döredijiliginde öz-özünden bolýan erkinlik edipdir. Öz boluşly psihiki ýagdaýy, belläp alýan ýaşaýşyň awtomatiki ýaly. Ol berihin poetikasy, materializmiň tersine gapma – garşy goýlan, idealizmiň antipozitiw reaksiýasynyň aňlatmasy boldy. Ýöne onuň

işinde gapma–garşylygyň dartgynlygy, emosiýanyň erkin kriptogrammasy bilen simwoliki formanyň üsti arkaly kommunikasiýanyň gözleginiň dikeltmeginiň arasynda göz önünde duýulmagyna galdy. Bu dartgynlyk Splitselriň we Berliň (1899) Wena jaýlarynyň interýerinde şeýle hem Fridmanyň Hinterbrýuldaky (1898) we Stif Tanyk Wenadaky (1899) binagärligindäki Willalardaky bio polýarlylygynda ýüze çykdy. Gapma – garşylygy Ol Brihiň Wenanyň taryhy merkezinde guran “Sessiona” sergi binasy hem belledi (1897-1998). Ol, merkezleşdirilen göwrümi atanak şekilli meýilnama bilen görnüşi berip, simwoliki arhetipe ýüz tutdy.

“Sungatyň ybadathanasy” dini hil barada ideýany metaforany illýustrasiýa bilen düşündirmek arkaly Ol Birih ýazypdyr. Ol ýerde binanyň fony bolup karlsplats hyzmat edýän “sungatyň ybadathanasy” şol bir meýdançada duran ybadathanany ysgynsyzlandyrlan (reduşirilenen) sudury ýaly görkezilen. Ýöne, Fişerfon Erlahyň barokko gümeziniň gurluşygynda, lawryň бүрүнçден örülen şahalarynyň we kesilen peramida şekiline berýän pilonlaryň arasynda berklenişi, nagyşly ýagtylyk geçirişe gapma – garşy goýlan (G.Klimt tarapyndan dörän ideýa (pikir) bolmagy mümkin).

Loos ýaly estetika seredende etika aýratyn baha bermeklik gollan binagäri Henrik Petrýus Berlagyň (1856-1934) usulyň ösmegini kesgitledi. Ol ýüzýyllyga geçen asyryň hakykaty gözlegçileriň Rýoshiniň esorrişin. Wiolele Dýukyň romantiki mentalitetini geçirdi. Berlage, Sýurihiň ýokary tehnik mekdebinde professional bilim aldy. Ol ýerde G.Zemperiň öwretmeginiň peýdaly taraplary, goldanylýardy. Materiýalyň häsiýetiniň binagärlik gönüşinde görkezilmesine üns berdi. Ol, Amsterdama gaýdyp gelenden soňra, şol wagtyň öňde baryjysy Wiolele Dýugyň yzyny ýörediji, gollanma binagäri H. Kýupersiň elinde işledi (1824–1921). Kýupers özüniň şahsy eklentizmini haýsydyr bir neoflamana stilini döretmek üçin gotikanyň döwamyny peýdaly pikirlenip we milli binagärlik düýbini ýeňil geçmeklige ymtyldy. Onda-da, Berlage özüniň şahsy işinde neosoman stiline gyşarýar. Şunuň esasynda Z.Gidion Berlage we Riçardsonyň atlaryny birleşdiripdir ýöne, amerikaly roman proobrazynda täze romantiki netijäni gözläpdir. Tersine berlageni romantikanyň tektoniki gurluşynyň parahat massiwligini ünsüni bölüpdir onuň Niderlandlar üçin dāp bolan binagärlik bilen birleşige bolayan suwag edilmedik kerpiçden diwar konstruksiýasynda agdymlyk edýär.

1883-nji ýylda Berlage Amsterdamda biržanyň taslamasynyň bäsleşigine gatnaşdy. Ol köp sanly neoflomany weriantyny tekliptdi. Oňa 1897-1903-nji ýylda ýerine ýetirilen şol binanyň real taslamasyny 1895-nji ýylda buýurdular önünde pikirlenmeler, örän uly ýönekeýleşdirmek we struktura takyklygyna tarap üýtgeşmelere getirdi ýokary ýagtylyk bölek ýagtylandyrylýan suwalmadyk kerpiçden бүтewi dörtgatly göwrүмдäki birža operasiýalarynyň dürli görнүşleri üçin niýetlenen üç zalyň birleşdirmegine esaslanan gurluşyk başlangyç meýilnamasy üýtgedilmän saklandy. Umumylaşdyrylan massiw korrektirlenen we bölekleriň hem-de бүтewligiň amaly birligine getirilen onuň üçin diagonal modul gözenegi–gollama, hem-de Kraota oýlap tamasy Amsterdam matematiki estetika mekdebiniň düýbүni tutujy biržanyň göteriji konstruksiýasy göwrүmli (masiwli)

kerpiç diwar-güýjiniň peýdaly paýlanylmasyna laýyklykda ýerine ýetirlen. Granitorlar goýumlar agramlaryň köp düzýän ýerlerine jogap berýär. Daşdan örtük fermasyny göterýär. Daşlardan diregleri ýonup ýasalan. Metal gözenek konstruksiýalar diwaryň özmesi ýaly yşyk goýlan esasy zalyň internazary düzgüniniň illýustrasiýasy ýaly bol obektiň esasy estetiki gymatlygy galeleriýalaryň ýarusuny öz içine alýan içki giňişliginiň ulgamynyň gurnalşy bilen baglanşykly bolmadyk, ýolyň ugrundan gapdala gidýän taraplaryň göwrümini ýönekeý ritim bilen birleşdirilen. Onuň dominanty kuwatly başnýa onuň gysga wertikasy berkleýjisiz diwaryň massiwinde özdürilen meýdança gönükdirlen girelgede portally esasy getirýän.

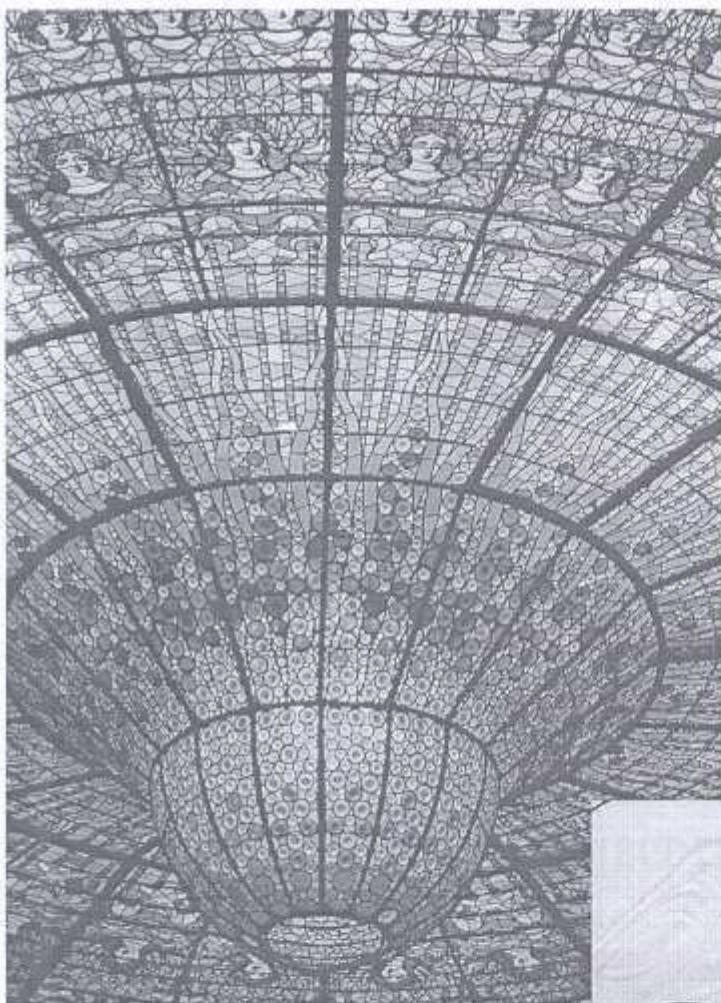

Венгерская почтовая
открытка (ок. 1900).
Справа: фрагмент
одежного интерьера одного
из жилищ донца
Бригелла.







Häzirki zaman binagärligi we onuň döremegi

Häzirki zaman binagärligiň başlangyjynynyň düýbini tutanlar: L. Salliwen, G. Berlage, A. Wan de Welde, Otto Wagner we başgalar durmuşa ornaşan tehnika döwrüň täsinçilik mümkinçiliklerini onçakly doly bilmeselerem, bular öz döredijiliginde täze durmuşuň üýtgemegini duýup başlaýarlar. Binagärligiň täze meselelerini täze wagtda ýüze çykmaklygy sebäpli, ol meseleleri täze wagta laýyklykda çözmek usullarynyň zerurdygyna düşünişdirler. Taryhy usullara garşy täze teklipleri öňe sürüp köne binagärlikde bolan formalara garşy çykýarlar. Bularyň hereketleri häzirkizaman binagärliginiň döremegine sezewar bolup täze ugryň ösmegine sebäp bolýar. Binagärlik formanyň täze dilini gözlemek, binagärlik giňişliginiň düzümine täzeden düşünmäni başarmak üçin täze konstruktiv materiallaryň we olar bilen sepleşik bolan täze gurluşyk tehnologiýalaryň emele gelmegi sebäp bolýar. Tehniki serişdeleri ullanmak esasynda täze gymmatlyklary döretmek üçin mümkinçilik döreýär.

HZB ösmegi we ýaýramagy. Binagärlikde täze dil formasy bilen köp taraplaýyn döredijilik prosessi. Bu ugurda hemme taraplaýyn sungat döredijiliginde bolan güýçler gatnaşýar. 1908 ý. yglan edilen Kubizm. Pikasso we Brak tarapyndan bu ugur hemme taraplaýyn äňedilipdir we onyň düýpli gurnalyşyna düşünmek üçin köp işler geçirilipdir. Klassiki giňişligi kesgitleýän üç ölçege. XX a. dördünji ölçeg hem goşulýar wagtda. Binagärlikde otag ýeke bir dört diwary bilen çäklenilmän ol eýýam biri-biri bilen baglanyşykly göwrüm we erkana goýulan perdeler esasynda kesgitlenilýär.

Stilň hereketinde Gollandiýada binagärlikden eýýam ony hususy emosiýasyndan boşatmaly diýip talap edilipdir. Olaryň ýerine binagärlikde bolan ýönekeý serişdeleri ullanmaly talap edilipdir kub, tekiz ýüz, göniburçlyklar.

Häzirki zaman binagärligiň esaslandyryjylar.

Her bir aýratyn eýýama mahsus bolan şekil bilen, ony durmuşa geçirmegiň usuly arasynda gizlin baglanyşyk bar ýaly bolup görünýär. Öz ugruny döreden her-bir taryhy eýýam, öz ugruny suratlandyrmak üçin tapawutly serişde saýlap alypdyr. Emma biziň günlerimize çenli gurluşyk serişdeleriniň sanawy diňe tebigy materiallar bilen çäklenipdir. Olar daşlaryň dürli görnüşleri, agaç, çig we bişen kerpiç degişlidirler. Kerpiji bişirmegiň özi hem onyň tebigy şeklini üýtgetmegiň synanşygydyr. Ýöne düýpli üýtgeşmeler diňe biziň günlerimizde ýüze çykýar. Binagärlige öň belli bolan serişdelerden tehniki, ýokary berkligi we gurnamak mümkinçilikleri bilen tapawutlanýan demir we demirbeton täze serişdeler hökmünde girýärler. Bu serişdeleri emeli diýip kabul etmek bolar, sebäbi olary öndürmek üçin ösen senagat gerek. Bu serişdeler arkaly häzirki zaman binagärligi öz maksatlaryny durmuşa geçirýär.

Demiriň gurluşyk serişdesi hökmüne ilkinji ýüze çykan döwri binagärlik döredijiligiň pese düşüş döwrüne gabat geldi. Şu sebäpden bu serişde täze binagärlik akymynyň döremegine itegri berer diýen umyt döredi.

Emma ol döwürde bu umytlar hasyl bolmady. Täze gurluşyk serişdesiniň ulanylmagynda, şekilleriň dili diňe gurnamak mümkinçilikler bilen döredijilik

pikiriň sazlaşygyna täzelenýär. Bu sazlaşyk hakda XIX asyryň birinji ýarymynda asla gürrüň hem edip bolmazdy.

Çikago binagärlik mekdebi (ABŞ)

Köp gatly jaýlaryň süňňüni polatdan etmek pikiri Çikagoda ýüze çykýar. Bu ugurda ilkinji ädim XIX-njy başynda fabrik jaýlarynyň gurluşygundan ybarat. Bu jaýlaryň gurnamalary çöýün sütünden we balkalardan bolup, diwarlary kerpiçden edilipdir. Soňra XIX-njy asyryň ortalarynda amerikaly Jeýms Bogard daşky diwarlary çöýündan ýygnaýar, munuň netijesinde jaýlaryň içi daş diwarlaryndan has gowy ýagtylandyrylýar. Göteriji gurnamalar hökmünde polat süňni ulanmak kadasyny çykaran Çikago mekdebi bu ugurda aýgytly ädim ätdi. Çikago mekdebini Bogarddan tapawutlandyryýan zat, Bogard esasan **çöýün** ulanypdyr, Çikago mekdebi bolsa gysylmaga we süýnmäge has gowy çydaýan **polat ulanypdyr**.

Giňişligi düşünmegiň täze konsepsiýalary

Häzirki zaman binagärliginde bolup geçen uly üýtgeşmeler, uly aralykly jaýlaryň gurnamalaryny we keşbini üýtgetdi. Grek orderlerine, orta asyr gurnamalaryna esaslanýan estetiki kadalar, biziň günlerimizde netijeli ulanylyp bilmeýärler. Gurluşyga we giňişlige bolan garaýyşlar hem üýtgedi. Häzirkizaman otaglaryň giňligi ön deňi-taýy bolmadyk giňişlik duýgusyny döredýär.

Inženerleriň döredijiligi netijesinde gurluşykda ähmiýetli täze usullar ýüze çykdy. 1922-nji ýylda Walter Bauersfeld optiki enjamlary barlamak üçin gümmezi matematiki takyk ýarymsfera görnüşde jaý bolupdyr. Birnäçe tejribelerden soňra ol gümmezi gysga, 60 santimetrlik simlerden tor görnüşde edipdir. Soňra bu tora 3 sm galyňlykdaky beton pürkülipdir, bu gatlak göteriji funksiýalary ýerine ýetirmän diňe bitewi tekizligi emele getiripdir. Barlaglar, bu gurnamanyň örän berk we gatydygyny tassyklady.

Häzirki zaman binagärliginiň ösmegi we ýaýramagy

Alwar Aalto

1920-nji ýyllarda yglan edilen häzirkizaman binagärliginiň maksatlary 1930-njy ýylda eýýam durmuşa geçirildi. Şol wagtda ýüze çykan pikirleriň geljekde ösüş tendensiýasyny hem anyklady.

1937-nji ýylda Parižde geçen sergä **Alwar Aalto** Finlândiýa pawilyonyny gurdy. Bu uly bolmadyk bina beýik baglaryň kölegesinde ýerleşýär we serginiň tomaşyçylarynyň ruhy ýagdaýyna doly gabat gelýär. Daş görnüşi gaty bir täsirli bolmadyk bina, sergide görkezilýän zatlary asuda synlamaga mümkinçilik berýär.

Şol döwürde Şwesariýa, Daniýa, we Finlândiýa ýaly Ýewropa ýurtlary häzirki zaman binagärliginiň döplerini aldylar we dowam etdiler. **Alwar Aaltynyň** Finlândiýadaky döreden eserleri şol döwrüň binagärlik pikiriniň ösüşini görkezýär.

Aalto başdan daşky gurşawa ters gelýän göniburçlygyň geometriki göwrümünden daşlaşdy. Ol öz jaýlarynda tolkun görnüşli we has döredijilikli usullary ulanýar.

Aaltynyň döredijiliginde ýeke-bir otag däl, bütün bina hem hereketli egri çyzyklardan bolup biler. Muňa mysal edip Massaçusetsin Tehnologiki unwersitetiniň umumy ýaşaýyş jaýyny görkezmek bolar. Şeýle hem **Alwar Aalto**

kert jaýlaryň taslamalaryny hem düzüpdir. Meselem Ouluda ýerleşen ammar binasy.

Aalto üçin iň möhüm zatlaryň biri funksional taraplary mümkin boldugyça doly kanagatlandyrmak. Ol jaýyň daşky görnüşini hem şol funksional talaplara görä kesgitlepdir.

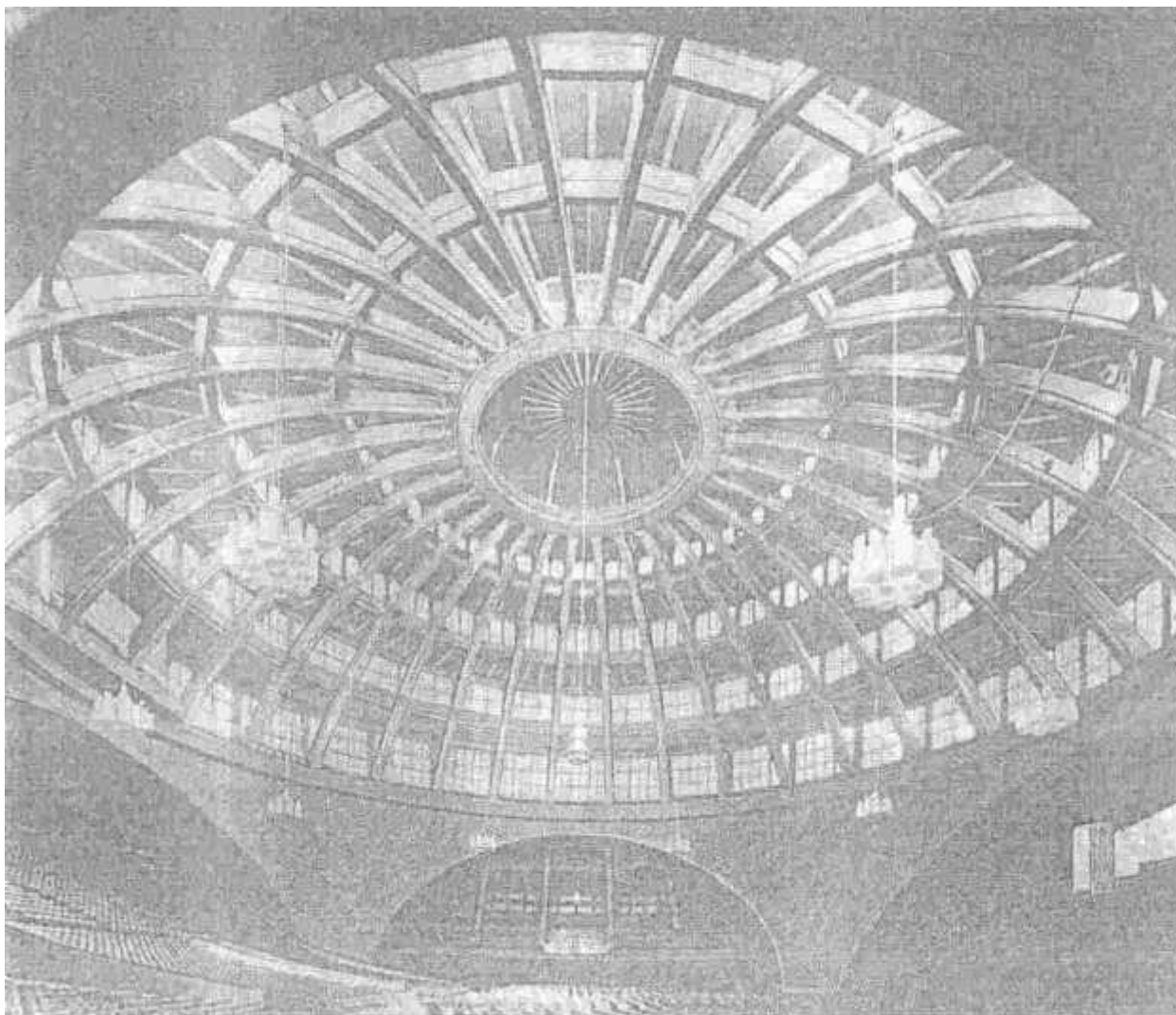

Frank Lloyd Raýt

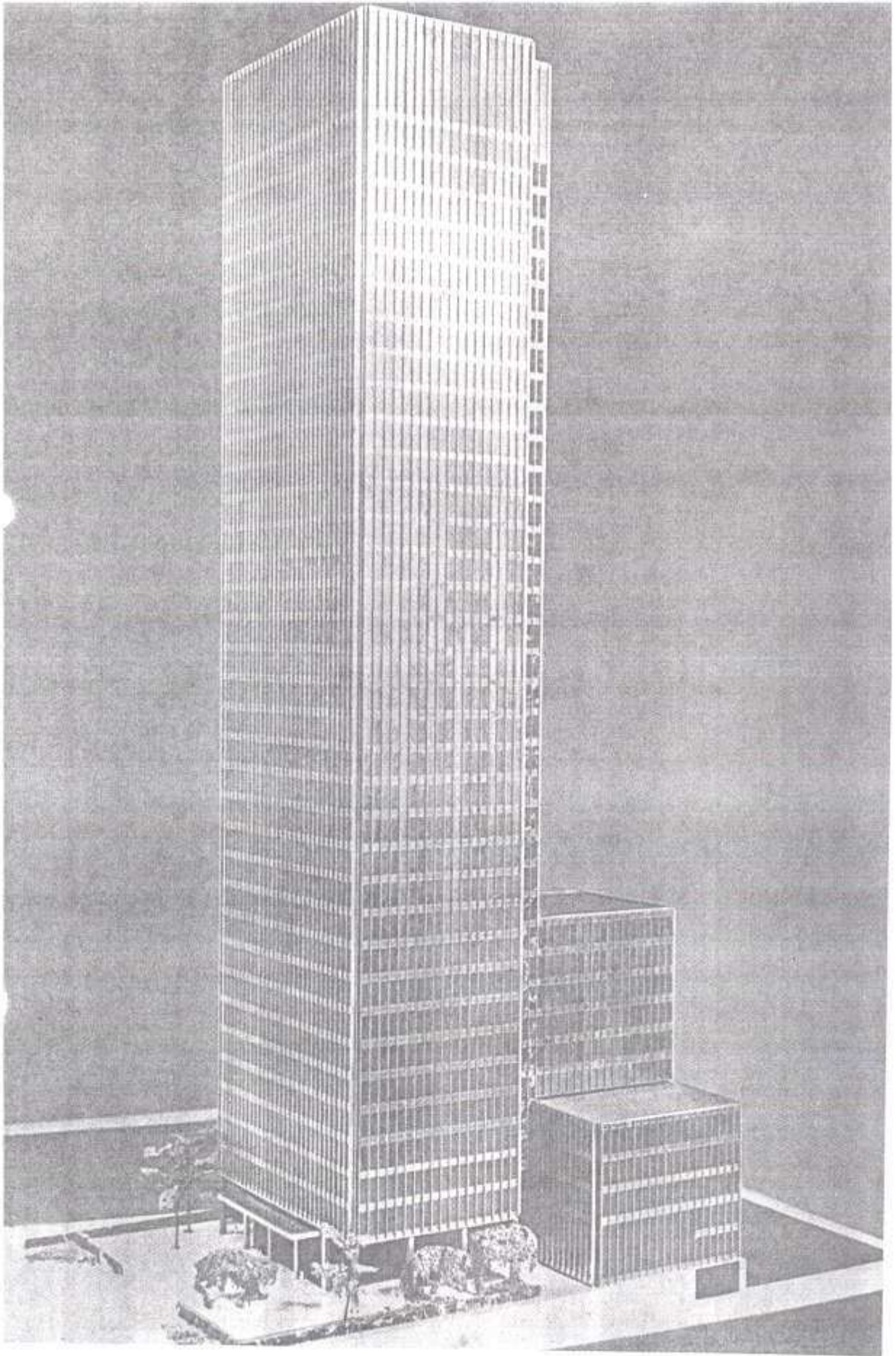

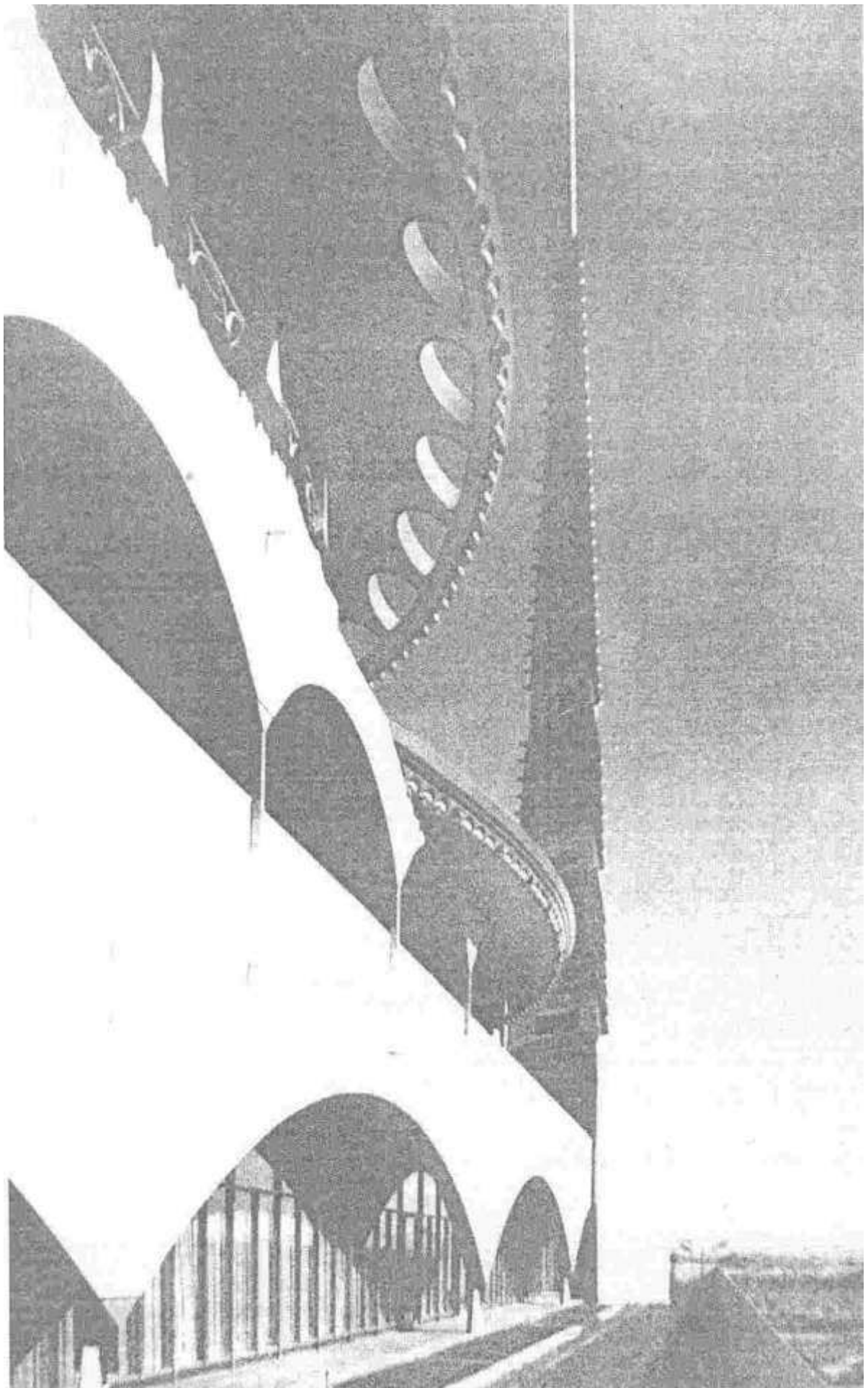

“Organiki binagärlik” ugry

XX asyryň 1930-njy ýyllarynda binagärler nusaga etmekligiň ugruny dikeltmeklik başartmasa, onuň sanynyň köpeltmeklige, olary döretmeklige medeni köpçüligiň nyşanlaryny girizmeklige çalşypdyrlar. Binagärlik modernizmiň atalaryň baştutanlarynyň ýaşulylaryň biri bolan F.L. Raýt köpçüligiň ygtyýaryny “mobokrotiýa” diýip atlandyran bolsa-da, ol ondan çetleşdirilişine galdy. Emma onuň, otuzynjy ýyllardaky adaty bolmadyk geňlikleriň hataryna goşulan “ýusoniansk” öýleri köpçülik isleginiň derejesinde manysy täzeden eýýam başgaça aňyldy we Amerikanyň şäher eteginde ady näbelli gurluşyklary boldy.

F. Jonson, F. Raýty XIX asyryň iň beýik binagäri diýip atlandyrdy. Onuň organiki binagärlik barada aýdanlary Toro we Emerson döwrüniň amerikan romantiki estetikasynda öwüt-ündew äheňi saklady. “Raýtyň dilinde ýeke täk hudaý ylym dälde, tebigatdyr. Ýöne, tebigat XX asyryň tebigatçynyňky bolman, eýsem naturalistleriňkidir.” Onda okuwçylary, ýöne onuň sungatynyň yzyny ýöredijiler aýratyn şahslylygyna galdylar, yzyny alyp gitmek we oňa öýrünmek üçin Italiýada, kyrkynjy ýyllaryň ahyrynda Bruno Dzewi (1919-2000) tarapyndan “organiki binagärlik” hereketini döretmeklik synanşygyny üstünlige eýe bolmady.

Urşuň ahyrynda (1945ý.) Raýtyň ýaşy 80 diýen ýalydy. Ýöne ellinji ýyllaryň ahyrynda sungatynyň giçki döwründe ol has irki işleri bilen deňeşdirmekde däl, eýsem binagärlikdäki “döwrebap hereketleriň” hemmesiniň arasynda (barokka stilini baýlaşdyrmak soňky gurluşyk bolan Barromina meňzeş) düýbinden täze hili alan döredijiligi döretdi. Raýt munda özüniň we ýewropanyň öňde baryjy birnäçe köne mowzuklaryny düýpgöter täzedan üýtgedip ulandy. Ol ony we naturfelsepe many bilen metator populist kiç we oriýentalist ekzotikasynyň materialy hökmünde ulanmakdan goraman, doldyrmaklyga aýratyn üns berýär.

Giçki döwürde Raýda giňişligiň üznüksizligini we onyň gurluşynyň plastigini açyp özüniň ideýasynda görkezýärdi. Ol göniburçly hereketsiz, emeli adamkärçiliksiz diýip hasap edip göniburçly gurluşy, göniburçly moduli düýbinden ulanmady. Ol sirkul egirisine we töwerege (kä wagt tekizlige tegelek bilen gaýtalap doldyryp) esaslanýar. Tegelek ýaly spiral, üçünji we dördünji ölçegde öwrülen, tebigatda ösüşiň we üýtgeýşiň metaforasy we dünýäde bilenen konus şahalary giňelýän agajyň metaforasyny döretdi. 1943-nji ýylda abstrakt suratlaryň sungata uly hormat goýujy we ýygnaýjy Solomon Guggenheýni Raýta özüniň kolleksiyasy üçin bina taýýarlamagy tabşyrdy. Raýt özüniň ýerine düşmedik Gordon Strong (1925) planetariýa taslamasyna ýüz tutdy. Ol ýerde Merilend ştatyndaky Şugar Fout dagyna ylmy fantaziýa obrazy bilen binanyň birleşdiriş çyzgysy göz önüne tutulan. Onuň ulagynyň daşky ýüzünde görünýän meýdança göterilýärdi, içinde bolsa planetariýanyň ýarymsteroid gümmesi ýerleşdirilen.

Raýt muzeýiň taslamasynda içki giňişlige spiral pandus aýlanan görnüşini döredip planetariýanyň çyzgysyny daşyna çöwürlen ýaly edipdir. Towlamlaryň ugrunda ýokardan başlanýan tomaşaçyny etmeli liftiň ekspozitsiýasy ýerleşdirilen. Ideýa bir tarapdan bir az Le Korbýuzýeniň Sowaý willasy işi bilen güýçlendirilen. Ol ýerde gatlaklary birikdirýän merkezi pandus içki giňişligi emele getirýär we döwrebap sungatyň ösýän taslamasynyň esasy elementi boldy. Ahyrkynyň

gurluşyny gerek bolan ýagdaynda dowamyny alýem ellinji ýyllary ýokarda aýdylyşy ýaly bu shema boýunça Le Korbýuzýe Ahmadabatda we Fukioda muzeý gurdy, ekspozision galereýanyň göniburçly spiraly emele getirýär. Bu ideýany birleşdirip we täzeden pikirlenip Raýt 1945-nji ýylda Nýu-Ýorkda Guggnheým muzeýiniň modelini görkezdi we ol uly diskussiýa döretdi. Gurluşyk diňe 11 ýyldan soň başlandy. Şu wagt aralygynda Raýt takykklamaklyga mümkinçilik beren göz önüne tutulan forma emele getirişi ýollaryň birnäçe barlaglaryny amala aşyrdy. Taslamalaryň içinde Raýt egri çyzykly formalary, onuň üznüksizdigini barlady–Middltondaky Jekboksyň öýi, Wiskonsin (1948), 1935-nji ýylda Le Korbýuzýe Parižniň aşagyndaky adaty ýönekelege ýada salýan daçany (dynç alyş jaýlary) gurdy. Öý güri depeler görnüşinde. Demirgazyk tarapyndan göge bulanyp agaç ekilen örtük bilen örtülen, ol günorta tarapy bütewi aýnalan fasad bilen бага еñнedi we düz giňişlige açylýar. Gödegräk agaç karkasynda ýaşayşyň hemme düzüjileri görkezilen. Ýatalga giňişligi direglerden boşatmak üçin potologyň balkalaryny açylan jaýyň ýokarky pessejik gatyny galdyrylan. Yzky daşdan diwardaky balkalaryň arasyndaky inçe dik penjireler jaýyň ýokarky pessejik gatyna goşmaça ýagtylyk berýär. Basgançak we sanitar ýerli gödek daşlardan ýasalan teglek başnyada ýygnalan. Onuň demirgazyk tarapdaky ýokary bölegi alaw nokadyna meňzeş, gyradan galdyrylan jaýyň ýokarky pessejik gatynyň dik penjireleri meňzelişi berýär. Romantiki günorta fasadyň kontrasty ösen. Emosional sazlaşyk adaty materiallaryň fakturasy bilen görkezilýär Raýt San Fransiskodaky Moris sowgat (suwenir) dükany üçin satuw zalynda giňişlik emele getiriji hökümde içki bugram pandusynyulanypdyr. Adaty bolmadyk netijesini görkezmek bilen, ol daşky giňişligi girelgesi diňe çuň we garaňky arkasy. Bolan tekiz kerpiç diwar arkaly bölünýdir. Bu pandusyň plastigi üznüksizligi ýeňil duýulmak üçin ýerine ýetirilen. Raýt, üst ýüzi aklamak bilen fakturany görkezmeklige ret edipdir. Böleklerde tegelek sudurlar agdyklyk edýär, ýagny pandusyň ugruna eksponirlenen harytly tegelek tagça (nişa); tegelek ýagtylandyryjy flaton bilen doldurlan potolok tekizligi gatladaky tegelek.

Jaýlaryna meňzeş ýapgyt serkul meýilnamaly ýerden ýokary galdyrylan. Rampadan başlap kem-kemden ýokarlanýan ýaşayş otagyny görkezýän sokolda. Aşhanaly, basgançakly silindiri başnyadan soň giň (inli) pandus massiwli silindirli pilonda galdyrylan. Has egri we dar bolan ikinji pandus başnyada üçege çykaryp daşyna aýlanýar. Gurluşyň esasynda sowoý willasynyň paradigmasy bolup, ýöne ol görnüşi beýleki formaly, başgaça geometrialy bolman, eýsem başgaça taktik hillidir. Willanyň abstrakt idealy bilen takyk organiki formanyň arasyndaky gapma garşylyk ýeňilip geçilmedik. Gowuşgynsyz egri çyzykly platforma, fakturanyň suratlary onuň üst ýüzüni ýumşadýan, gatlak-gatlaklygy aňladýar, dargamagyň duýgusyny tamamladýan., tutuşlygyn dezinfegrasyýasy jaýy sazlaşykdan (gormoniýadan) we manydan mahrum edýär. Raýt zerur arasy üzülen içi täzeden dikeltme ýüze çykandan soň zerur netijeleri etdi. Ol Morris dükanyndaky tejribeden peýdalandy.

Muzeý. Raýtyň ýaş wagtyndaky iň gowy görýän arzuwynyň biri gaýdyp gelmegi boldy. Ol binagärlige bolan suratçylygyň we heýkeltaraşlygyň sazlaşykly hereket edýän hemme sungatyň bilelikdäki döredijiligidir. Olaryň formasy haýsy

hem bolsa hereket edýän obýektiň gaýtadan döremegine bagly bolmazdan öz-özünden derejedäki däl. Ol hakyky giňişligi, “penjiräniň – suratyna” meňzedip suraty görkezmek (demonstrirlemek) durnukly binagärligi, öz-özünden ýeterlik derejedäki sungat üçin has amatly (oňaly) asuda akym talap edýär diýip hasaplapdyr. Ol Guggenheýmiň muzeýiniň sergi hem şol maksady ýerine ýetirmeklige synanşypdyr. Ol, “Bu ýerde binagärlik ilki bilen gatlaklaryň adaty jeminiň ýerine bir gatlak beýlekisine dik pürs konstruksiýasy ýaly kesilgi we biri – biriniň üstine goýlan (heýkeltaraşlykda bölekleriň gatnaşygyny ýada salýan) görnüşde plastika ýaly hereket edýär. Betondan bütewi ýaly goýlan bina üç ölçegli gözenek gurluşy bermän ýumurtga gabygyny ýada salýar.

Açyk betonyň ýüzi diňe suwag bilen çalnan (çyrşalan). Konstruktiw hasaplamalary sütünler we balkalar üçin däl-de konsollar we üznüksizler üçin ýerine ýetirilgen. Şeýle konstruksiýanyň arassa netijesi beýik asudalyk, üznüksiz tolkunlary duýmakdyr. Formanyň (görnüşiň) birden üýtgemegi bilen hiç-hili zat erbet täsir etmeýär. Hemmesi bütewi we ýykyp bolmajak bina, ylym üçin näçe bolsa edip boljak mümkinçilik diýip ýazypdyr. Bu bütewlikde Raýtyň pelsepesi ýokary ösüşe ýetdi.

Muzeýiň esasy göwrümi, binanyň hemme beýikliginden geçýän dury kupolly ýagtylandyryjy howly bilen gurşalyp ýapylan spiral pandusy arkaly emele gelen. Beton spiralyň içki tarapy ekspozisiýany ýerleşdirmek üçin hyzmat edeýär. Onuň ugrunda galdyrylan lift arkaly gelyň adamlar diýýärler. Daşyndaky spiral gabygyny üznüksiz görnüşi megapolisiň kub göwrüminiň drobly tertipsizligine gazaply garşy durýar. Raýt üznüksizligi, formanyň özüniň pelsepäniň manysy diýip hasap edipdir. Ýöne ony, binagärligiň internasional aýna ýaşaýyşyň amarty akys giňişliginden beripdir. Ol, üznüksizlik Guggenheým muzeýindaky ýaly, merkezi boşlugy gurşap alýan merkezi ýadrodan ýa-da garşysyndan gaýdýan ulanylýan giňişligiň tebigatdaky ösüş ugrunyň netijesine meňzeş bolmaly diýip hasapladylar.

Muzeýiň interýerinde onuň spiralyňyň ugry boýunça hereketde, üznüksizligiň fiziki kabul etmesi, Raýtyň simwpliki meňzeşlik sözlügi boýunça “adaty” jemgiýetde “ýoluň açyk” metotora bilen adamyň erkinligi baglansykly.

Muzeýiň esasy göwrüminiň formasynda Raýt özüniň gadymy söýgüli Zao-Szy awtorifminden gaýdýan metaforasyny dolanypdyr: Wazanyň bolmagy (manysy) – üçiniň giňişligi “Bu Raýtyň asyryň başyndaky binagärlik baradaky pelsepesiniň başlangyç pozisiýasy bolup durýar. Bu ýerde hakykylyk ýokarlygyna giňelýär keramiki gabyň analogiýasynda meňzeşliginde we küýzegäriň eliniň aýlawly hereketi bilen dörän meňzeşlik görkezilen. Surat eksponirlenen diwaryň daşyndaky ýapgytlyk Raýtyň pikiri boýunça, onuň döredilen pursadyndaky (wagtyndaky) Molbertyň duruş ýagdaýyna laýyk. Munda spiralyň aýlawlasynyň aralygyndaky aýnalan bölümleriniň ýokarsyndan gowy ýagtylandyrylýar. Merkezi kupol goşmaça berýär. Aýlaw bu gramlaryň içki tarapyňyň berklik diafragmasy ekspozisiýanyň böleklere bölünmegine kömek berýär we onuň meýdanyny goşýar.

Muzeýiň formasyna girizilen köpgatly metaforiki many gös-göni kabul etmäge ýeterlikli däl. Oňa, fermanyň geň galdyrylyjygy we plastik güýji onuň gurşawa antifezasy siňdirilen.

Binagärligiň öz özüniň bahasy her näçe bolsa agdyklyk edýär. Ýagny ekspozisiýa gowy ýerleşdirilen we ýagtylandyrylan. Ýöne spiralyň ýapgytlary tomaşaçyny käbir eksponatlaryň hemişelik tempdäki hereketiň aýratyn özüne çekijiligi bilen baglaýar.

Formanyň böleklerinde binanyň elementleriniň birikdirmelerindäki käbir ýerlerde çylşyrymly häsiýetli baradaky ýatlamak duýulýar. Sergi ol az täsir etdi. Ýöne San Fataelde Marin Kaunti administratiw Raýtyň okuwçysy U.U. Pitsers tarapyndan onuň soňky soňlanan işi irginsiz habarnamasy boldy. Kaliforniýa (1957-1966ýý.) uzalyp giden bina, surat seýilgähiniň baýyrylyk landşaftyna gebilen. Amerikanyň ýörite binalaryň endik edilen ägirt ululygyna gapma-garşy birnäçe ikiüçly görnüşi goýlan. Esasy göwrüm pürsýň ýarusyna otag bilen birikdirýän dury örtügi bolan iki sany galereýa bilen emele getirilen. Ýapgyt gümmeziň aşagyndaky auditoriýany bloklar birleşdirýärler. Fasadlary emele getirýän arkalaryň ýarusy rim akweduklarynyň mowzuklaryny gaýtalaýarlar. Ýöne soňkylaryň riallyk agramlary materiallaryň besgitli häsiýetlerini boýunça abstragirlilik çalyşýar. Feston kisilgi ýaly bolan ýuka beton diwarlar arka bilen galtaşýan ýaly we metalliki direge goýlan gözenekli örtmeleriň metalliki germewler we beýlekiler.

Ar nuwa nagyşlaryň gödekleşdirilen reminissensiýa ýaly ýerine ýetirilen. Raýtyň antiurbanizm XX-asyryň amerikan binagärliginiň söýgüli mowzugyna “asmana ýetip duran jaý gyzyklanmany aradan aýyrmady. Onuň perspektiwaly utopiki suratlarynda “Giň gorizontyň şäherleri” daşlykda goýlan birlikler giňişleýin belligi emele getirýär. Ol ilkinji gezek asmana ýetip duran jaýy gurdy. Ol Bartleswildäki (Oklahoma) 19 gatly Tauer-ýaşaýyş we ofisi (iş otaglaryny) baglanyşýarlar. Jonson kopaniýasynyň tejribehana korpusy üçin prinsip gaýtalan. Onda daşky germew beton örtügiň daşky gyra erçeginy asylan. Ol agajyň merkezi düýbünden gaýdýan şahalaryna meňzeş Mis wan der Roe beýik binasynyň esasy üçin “aýna gapdaky karkas gözenek ideýasyndan doly ýüz öwürilen. Hollyň daşynda ösen merkezi ýadro dört sany lift bilen emele getirilen. Onuň dik gapyrgalary konsol örtügi emele getirýär. Iki beýiklik interwalynda iki derejede ýaşaýyş otagy (kwartira) ýerleşdirilen. Formanyň çylşyrymlylygynyň meňzeşligi mehanizmi bilen meňzeşlikden has meňzeş stwol göteriji. Diagonal ýaýbabaňlanyşly meýilnamanyň geometriýasy, esasy prizmany bölüşdirýän göwrüminiň gurluşygynda gözberilen. Ýaşyl bolan misden ýasalan dik gün kesijiler binanyň ýaşaýyş bölümünü bolýar, ofis tarapdan fasad kese bölümlerden durýar.

Raýt bir mil beýikligi bolan Çikagonyň 130 müň ilaty üçin “Illinoýs” asmana ýetip duran jaýyň telewizor başnyany döretmek pikirine seslenmek berdi, konsol örtükli merkezi ýadrosynyň konstruksiýasyny barlag eden Raýt, şemal basyşynyň dik güýjüniň goşmaça garşylygy üçin daşky burçdaky plitalarda polat trosalary ulanmaklyga teklipl etmek bilen teklipleriň üstünü doldurdy. Liftleriň hyzmat etmesini atom güýç desgasy bilen ýerine ýetirmekligi pikir edildi. Dinamiki siluet üçburçly prizmanyň şekili bolan başnyanyň ýaruslarynyň dürli ýaýbabaňlaşynda

esaslandyryldy. Fundament dag topragyna çuň gidýän köke meňzeş kuwwatly özeni häsiýetini görtermelidi. Ýerine ýetmedik bu taslamak nazary taýdan hakyky we onuň formasy netijeli.

XX-nji asyrdaky binagýrligiň ösmeginde Raýatyň umumy döredijiligi örän uly. Onuň adaty bolmadyk çözümleri, endik edilen çäklerden bilgeşleýin çykmalar döredijilik göz önüne getirmeleri aýyrady. Ýöne esasy zat ol döwrebap binagýrligiň forma element getirmäniň esasy prinsiplerini tassyklamak üçin köp işler etdi. Asyryň birinji ýarymynda onuň mysaly region tendepsiýasynyň ösmegine itergi berdi. Ellinji ýyllarda Amerikada “Rok Amerika” lozungy bilen oýandyrlan regionalist tendeniýasy ýerliksiz bolup görüldi we köpçülik düşünjesiniň täsirindäki. Raýatyň esasy işleri daşyndan “International binagýrligi” bilen ýakynlaşýar we milletden daşary Ar nuwo belgileri bilen janlanýar.

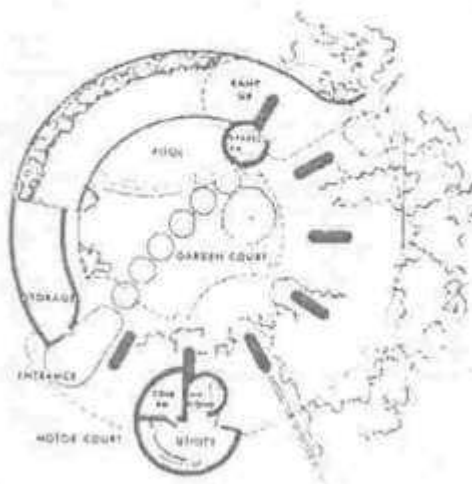
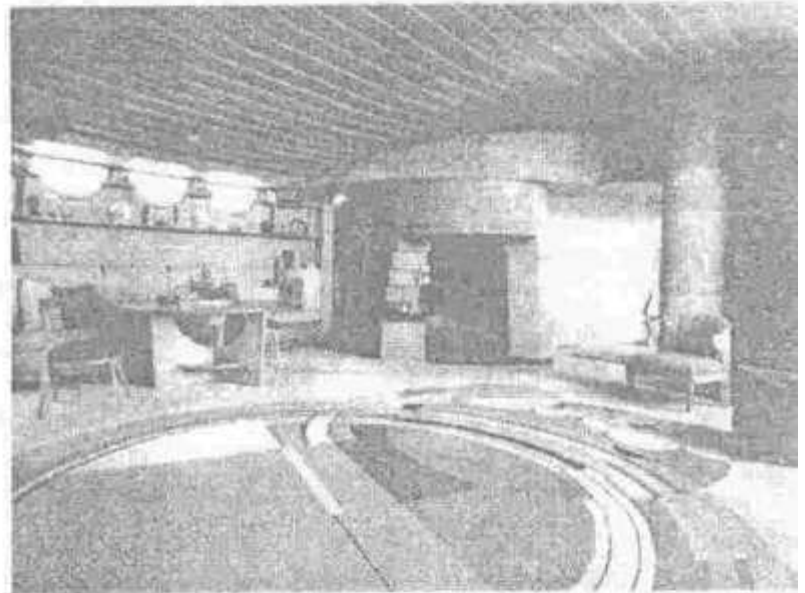
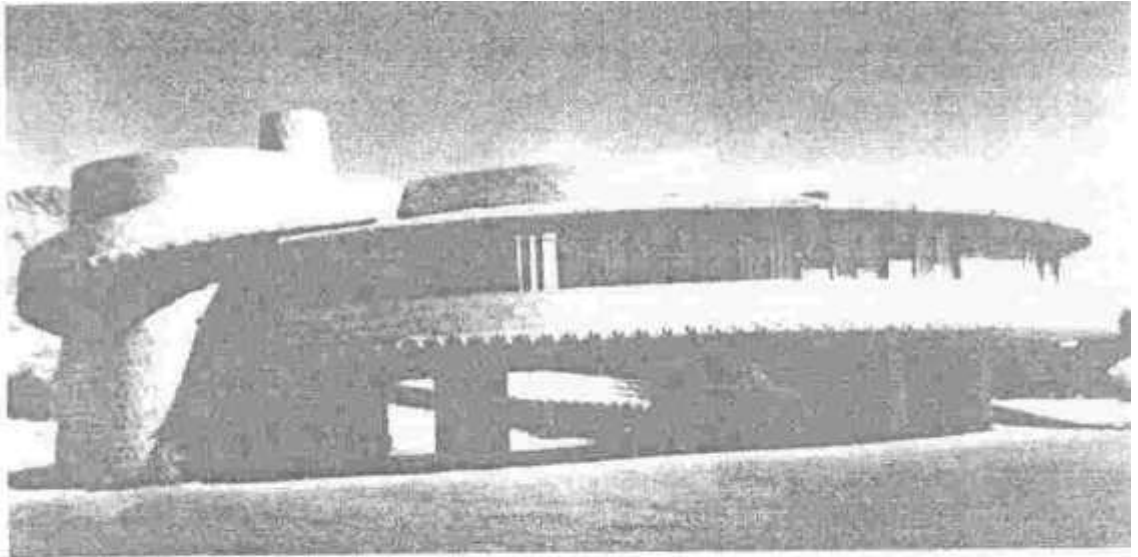

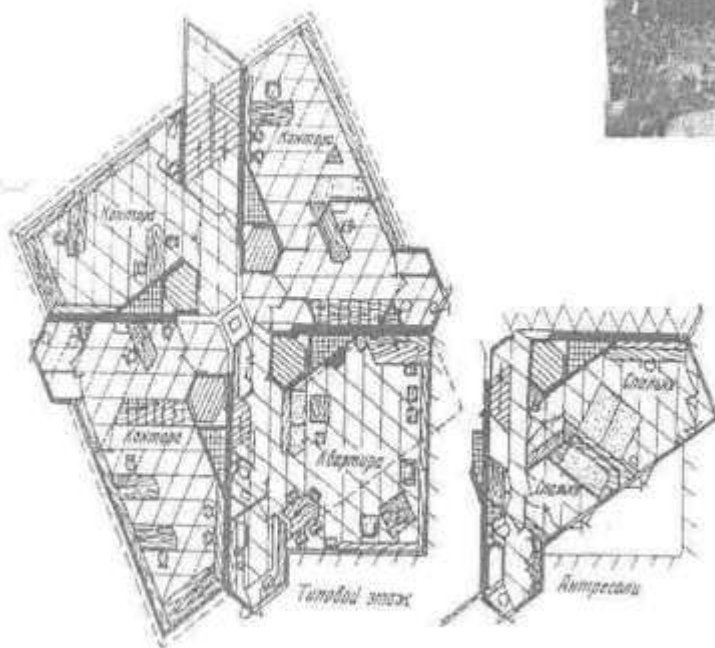
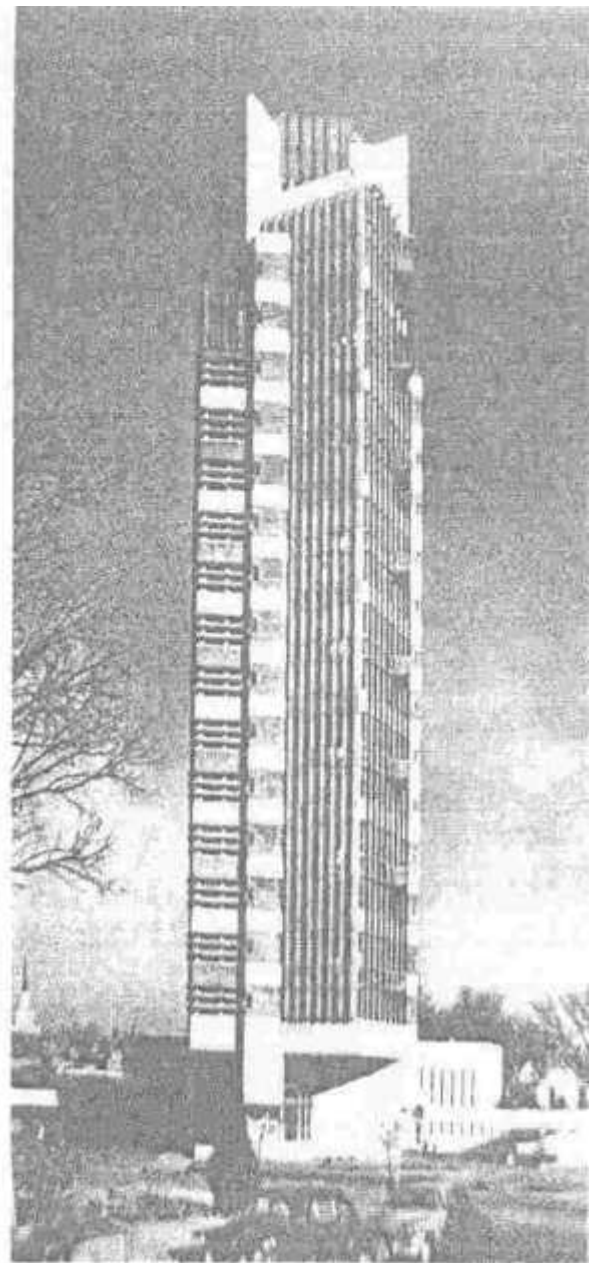

II.1925-1934 ýyllaryň binagärliги Häziki zaman binagärliги döremegi

Walter Gropius “Bauhaus” binagärlik mekdebi

Walter Gropius 1883-nji ýylda Berlinde eneden dogulýar. Le-Korbýuzýe we M.Roe ýaly ol hem ilkinjileriň tejribesini ulanyp häzirkі zaman binagärliğini döredýäleriň nesliniň içne girýär. Bernsiň taslamaçylyk konstorasynyň işgäri bolup, ol häzirkі zaman binagärliğini esasyalaryny düzýär. Gropius Alfelde Naleýnede Fagus zawodyny gurup özbaşdak binagärlik işine başlaýar.

Gropiusyň bagtyna, işi buýrujy binagäriň meýnamalaryny doly kabul edýär (seýrek duş gelýän zat) we rasylaşýar.Şol wagtlarda buýrujyda adaty formalarda edilen eskiz taslamasy bardy.Emma zawodyň eýesi Karl Benşteýdt binanyň häzirkі zaman stilde gurulmagyny isleýärdi. Benşteýdt Gropius bilen bütinleýin tanyşýarlar, ol onuň pikirlerini örän halaýar we taslamany Gropiusa buýrmak karara gelýär. Fagus zawodyň gurluşygy Gropiusy belli edýär. 1941-nji ýylda ony Kýolndäki Werkbundyň sergisine dolandyryş korpusly fabrika binasynyň gurluşygy üçin çagyryýalar.

Birinji jahan urşy W.Gropiusyň işiniň yzygiderligini üzdі. Ony, Wan de Weldenіň okuwçysy hökmünde, Weýmara çagyryýarlar hem şol erde ol ýokary çeperçilik-önümçilik uçilişesiniň ýöriteleşdirilen okuw jaýy “Bauhaus” esaslandyryýar.

Durmuşyň hemme tarapyny öz içine alyp we adamlaryň taraplaryna laýyk gelýän täze binagärliги döretmek Gropius öz mugallymçilik işiniň maksady hasap edýädi. Okuw prosessiniň metodikasy binagärliğini, tehnikasynyň we suratkeşlik sungatyň aralarynda baglanşyk döretmeginde esaslanýar.

“Hakykatdan aýyrylykda döredýän suratçyny ýekelikden aýryp tehnika bilen ýüzleşdirilen daşky dünýä bilen birleşdirmeli”. Grpious Bauhauşa birnäçe ussatlary çekmәni başardy. Olaryň arasynda Feýninger, Kandinskiý Kleý we Şlemmer Itten bardy, soňra bolsa Mogoli-Nad okuwçylarda forma we material duýgusyny ösdürmek üçin gurnamalar we materiallar ugrunda ýörite sapaklary gurnaýarlar. Praktiki işlerine uly üns berýärdi. Wan de Welde wagtlarynda kabul edilen praktiki okuw metodyny saklap, Gropius Bauhausda okuw ussahanalary gurnady. Týuringiýada närazyçylyklar köpelenliги sebäpli Bauhaus 1925-nji ýylda Dessau şäherine gşçirilýär. Bauhaus häzirkі zaman sungatynyň her dürli ugurlarynyň merkezi boldy.Olary koordinirlemek Gropiusyň kyn meseleleriniň biri bolup durdy. Bauhausyň ähmetini M.Roe şeýle kesgitledi: “Bauhauz belli bir maksatnamaly okuw mekdebi dälde, ol ideýady we şol ideýany W.Gropius anyk kesgitledi.” Bu ideýa häzirkі zaman forma döredijiliginiň esasy ýoly sungatyň we teknikanyň sintezinden ybaratdyr.

Bauhausyň Dessau şäherine göçirilmegi Gropiusa ýöriteleşdirilen okuw we mugallymlar üçin ýaşayýş jaýlaryň gurluşygynda öz binagärlik nazaryny durmuşa geçirmäge mümkinçilik berdi. Gropius bu binalaryň uly kompleksini bir binagärlik bitewiligine birleşdirmegi başardy.

1928-nji ýylda Gropius Bauhausyň başlygynyň ornuny taşlap, Berline göçýär, ol ýerde özbaşdak binagärlik işine başlaýar. Bu wagty onuň ünsi esasan şähergurluşyk meselelerine bagyşlanandy. XX asyryň soňunda Germaniýanyň şäherleriniň ilaty ösüp başlady. Ýaşaaýyş jaý gurluşyk meselesi iň wajypalaryň biri boldy. 1927-nji ýylda Ştutgardaky Weýsengofda ýaşaaýyş jaý gurluşygynda bagyşlanan Werkbund sergisi açyldy. Binagär Ernst Maý Frankfurtda köp häzirki zaman ýaşaaýyş jaýlaryny gurdy. Emma çeperçilik gürrüňleriň merkezi Berlindi. 1929-nji ýylda Berliniň gyrasynda Hazelhorstda gurulmaly eksperimental obanyň taslamasynyň bäsleşiginde W.Gropius ýeňiş gazandy. Şol ýylar aralarynda gök ekinli uly meýdançaly 4-gatly jaýlar bilen gurulan Berlin-Simenssatadt obajygy gurýar.

1934-nji ýylda Gropius Germaniýadan Angliýa gidip, iňlis binagäri Maksuel bilen işleýär. 1936-nji ýylda Kembrijde olaryň taýýarlan taslamasy boýunça ulýar üçin sapak geçirilýän otagly orta mekdebi Impington kolleji gurulýar. Bu pawilyon 1-gatly mekdebe maksus bolan mysaldyr. Okuw otaglary gök ekinli meýdança tarap bakdyrylan. Günbatardan olar galereýa bilen birleşdirilen, şeýlelikde olar ikitaraply yşyklandyryş we ýelejiretmek bilen üpjün edilen. Bu bina 1945-nji ýyldan başlap mekdep gurluşygy üçin mysal bolup durdy.

1937-nji ýylda Gropius Kembrijdäki (Massaçýusets) Garward unwersitetiniň binagärlik bölümüne mugallymçylyk işine çagyrylýar. Bu çakylyk geňdi, sebäbi Amerikanyň binagärliki we binagärlik okuw jaýlary henizem Çikago mekdebiniň teklipe eden ugruny çalyşan eklektizmiň täsiriniň astyndadylar. Şol wagty Genti wan de Welde Çikagoda Illinoýs tehnologiýa institutynda professor derejesini aldy. Ýewropadan binagärleri özüne çekmeklik Amerikada häzirki zaman binagärliğin giň ýaýramagy hakda gürrüň edip bolar.

Binagärlikde mugallym hökmünde Gropiusyň orny örän beýik. Hünärleri akymlara bolup, her bir takyklyklara ünsüni sowmagyň geregi ýokdygy, ýene dürli hünärleriň aragatnaşygyny hasaba almak gerekdiği hasap edýärdi. Şol prinsiplere Gropius binagär hökmünde öz praktiki işinde hem saklanýar. Ol ýolbaşçy kärini aýyryp, deň hukuklygy işgärlerden durýan topary guramagy hödürleýär, we binagärleriň arkalaşygyny esaslaýar. Olaryň arkalaşygy ep-esli belli taslamalaryň we binalaryň döremegine getirdi. Şeýlelikde, 1949-50 ýyllarda Kemnrijde (Massaçýusets), düzümine talyplar üçin ýaşaaýyş jaýlar we jemgiýetçilik jaýlaryny we Garward unwersitetini merkezi guruldy. Garward unwersitetiniň giň toplumy birnäçe beýik bolmadyk desgalaryň görnüşinde çözülen. Dessau şäherindäki Bauhausda ýaly, aýratyn desgalara, olara mahsus bolan niýetlenşe görä, belli şekilli berilen. Toplumyň uly ölçegleri açyk we ýapyk giňişlikleri giňden ullanmaga mümkinçilik berdi. Bu uly toplumy ulanylanmak gurluşyk materiýalaryň her dürli fakturasy bilen, eýwanlaryň we balkonlaryň ýagtylyk we kölege oýuny bilen janlandyrylan. Bu ýerde W.Gropius Miro Hoanyň hem Art Gansyň işlerini ulanyp, binagärliğin we häzirki zaman şekillendiriş sungatyň sintezini ýerine ýetirmegi we 1919-nji ýylda onuň: bütin şekillendiriş işiniň soňky maksady.

Gropiusyň döredijiligi möhüm ähmiýete eýedir, diňe bir eden işine görä dälde, eýsem öňde goýulan meseleleriň giňligine görä. Onuň döredijiliginiň haýsy bir

bölegini gurýan onuň binagärlik eserlerinde ylmy barlaglara esaslanýan her dürli meseleleriň çözgütleri bar, okuw jaýlarynyň gurluşygynda, ýaşayyş we senagat gurluşygynda estetiki we gurnamak täze çözgütlerini hödürleýär.

Grpious teatrlar gurluşygyna bagyşlanan birnäçe maslahatlara gatnaşýar we 1927-nji ýylda unwersal teatryň ideýasyny hödürleýär. Onda teatryň taryhynda döredilen kub sahna, prosseniumly sahna, merkezi sahna medianýasy ýaly elementleri ulanylan. Sahnanyň şekiliniň üýtgemegi parteriniň düşeginiň aýlanmagy bilen amala aşyrylýar. Gropius üçin sergiler mowzugy wajypdy. Koln şäherinde geçirilen reňkli metallaryň sergisine gatnaşmagy oňa äheňi pugta bolmadyk binagärlik diliniň gözleglerine we şol gözlegleri onuň mugallymçylyk nazaryýeti bilen baglandyrmak mümkinçilik berýärdi. Walter Gropius häzirki zaman durmuşynyň şertlerine laýyk bolan öz maksatnamasyny teklipl etmäge synanyşy ýaly, ol tehnikanyň döreden täze mümkinçiliklerini bilmegi we olary praktikada ulanmaga synaşýar. Grpius ýaşayyş jaý gurluşygyny senagatlandyrmagyň meselesine hemişe üns berip durýar. Diňe şu halatda çäklenen sandan elementlerden gurulan binalaryň köpdürliligine ýetip bolar. Belli binagärleriň arasynda Gropius diňe-bir öz öňüne goýan meseleleriniň hödürlemegi bilen. Gropiussyň binagärlik döredijiligi we mugallymçylyk işi öýkünmek üçin zat dälde, ilki bilen olar pikirlenmäge öwredýär.

Lýudwig Mis wan der Roe 1886-nji ýylda daş ustrasynyň maşgalasynda Aahen şäherinde dogulýar. 1908-nji ýylda Peter Berensiň ustahanasynda işe başlaýar. Berens bilen işi, Gropiusa bolan ýaly, oňa täsir etdi. Berensiň senagat bilen aragatnaşygy we senagatyň buýrugy boýunça edilýän işleriň uly göwrümi Berensiň ýanyna köp ýaş binagärleri çekýärdi. Onyň neoklassisizm bilen meşgurlanyşynyň Mis der Roeniň ilkinji taslamalarynda we desgalarynda täsiri bildirýär.

1919-njy ýylda onuň nazarlary üýtgedi. Ol häzirki zaman binagärlik formasynyň meselelerini çuňdan öwrenip başlady. Onuň aňyny esasan 3 sany mesele eýeleýärdi: ýygýrtly ýa-da tekiz ýüzli penjireleri binagärlik elemendi hökmünde ulanyş, binanyň keşbiniň binagärlik bölünişi onuň içki düzgünini görkezmek hökmünde, ýaşayyş jaýyň göwrümini onuň funksional häsiýeti boýunça bölünişi. Mis wan der Roe uly uly ähmiýete eýe bolan bu üç mowzugy haýsydyr bir buýrugyň daşyndan çözüärdi. Ilkinji iki mowzuklara degişli planirowka soraglary Mis wan der Roe shema görnüşinde seredýär, olaryň şähergurluşyk bilen baglanşygyna uly üns bermeýär. Ilki bilen Mis wan der Roe köpgatly binalarda tolunly we ýygýrtly aýna tekizlikleriň ulanmagy bilen meşgullanýardy. Soňra ol demirbetondan gurlan kontora binalaryň gurluşygynyň prinsiplerini öwrenip başlaýar. Eger aýnalamak meselesi çözlende gurnamanyň we formanyň laýyklygy esasy sorag bolmadyk bolsa bu mesele esasy ähmiýete eýedir. Demirbeton karkasyň sütünleri fasaddan aralykda dur; iki uguryň progonlary konsol görnüşde çözen, şeýdibem daşky diwaryň agram göteriji funksyýasy ýitýär. Gorizonta penjire zolaklary gurnamak laýyk çykýar. Bu ýerde binagärlik şekili doly çözen, şeýlelik bilen bu ymarata häzirki zaman binagärleri mydama ýüzlenip durýarlar. Bu gözlegeler grafiki nusgany emele getirdiler, soňra ol doly konstruktiv we şekil laýyklyk mahsus bolan tipiki boldy.

1923-nji ýylda ýaşayyş jaýyň taslamasynda Mis wan der Roe täze giňişlik konsepsiýasyny teklipl etmäni we şeýlelik bilen 3-nji meselesini çözmäni başardy. Bu ýerde diwara eýýäm hemme tarapdan bekle binanyň gutnusynyň gullukçy elemendine ýaly seredilenok. Ol özbaşdak ähmiýete eýe bolýar, içki giňişligiň daşyna çykarylyp, ony daşky sreda bilen baglanyşdyrýar. Aýry penjireleriň ýerine tekiz diwaryň ýüzi bilen tapawutlanýan bütinleýin aýlanan tekizlikler ulanylan. Bu taslamada jaýyň funksional häsiýeti boýunça ýaşayyş we hojalyk zolaklara bölünen meýilnama çözüdi maksatlandy.

Onuň netijesinde, 1924-nji ýyldan başlap bu prinsip ýaşayyş jaý gurluşygynda esasy prinsip bolup durýar. Le-Korbüzýe esas hökmünde geometrik şekil alyp, oňa funksional çözüdi boýun edýän bolsa, Roe bolsa, desganyň daşky şekilini we onuň aýry bölekleriniň üstünde işlände, diňe olaryň niýetlenşinden çykýar.

1929-nji ýylda Barselonda geçirilen Halkara sergisinde Germaniýanyň pawilionynyň gurluşygynda Mis wan der Roe öz binagärlik nazarlaryby görkezmek miýesser etdi. Eksponatlar ýerleşýän binasyny gurmağyň ýerine, şekilleriň takyklygyna görä we ulanylan materiallaryň obadanlygyna görä (trawertin, oniks we her dürli aýna) özbaşyn hem sergi pawilyony hem sergi eksponaty guruldy. Onda täze binagärlik konsepsyýasy ýüze çykdy: ekin ýerleşdirilen diwarlar bilen biri-birlerine geçýän giňişlik döredildi. Düzgün esas agram göteriji we göteriji däl elementleriň aýratynlaşdyrmasyndan çykýar. Tekiz üçek açyk duran polat sütünleriň üstünde dur, şonuň üçinem aram götermeýän diwarlar ýeňil materiallardan ýa-da aýnadan etmek mümkin. Mis wan der Roe gurnamanyň gerekli elementlerini (sütünler, örtükler) agram götermeýän gurnamalardan yzygiderli çäkleýär.

Konstruktiv elementleriň bezegi teklipl etmeklikden ret etmek-häzirki zaman binagärliğin wajyp prinsypleriniň biri.

Bu pawilyonyň taslamasy Mis wan der Roeny dünýä belli etdi. 1930-nji ýylda Brenne Tugendhatanyň jaýyny gurýar. Barselinada tekizlikleriň we materiallaryň üýtgeşik bir oýuny ýaly hasap ediljek zat bu ýerde ýaşayyş jaýyň täze konsepsyýasyna öwrüldi. Tugendhatanyň jaýy ýapgytda ýerleşýar. Otaglary iki gatda ýerleşdirip, Mis bu ýapgytly eýsem oňat ulanýar. Ýokarky gatda geçelgäniň bir tarapynda ýatakhana, beýleki tarapynda bolsa garaz we sürüjiniň öýi ýerleşýar. Bu jaýa baýyr tarapyndan barsaň, açyk geçelgeden meýdana indirilmäniň görnüşi açylýar.

Birmarşly basganjak meýdana tarap aşakdaky gata eltyär. Bu gatyň esasy bölegini ölçeglere 15-24 m deň bolan umumy otag eýerleşýar. Ol otag araörtükler bilen girelgä, ýaşayyş, maşklar we naharhana zolaklara bölünýär. Bu giňişlik kompozisiýasy bilen Mis wan der Roe esasy göwrümi kiçi böleklere bölüp, onuň birligini ýitirmän, buýrujynyň talaplaryny öz prisyplerine laýyk alyp göz önüne tutmagy başardy. Tugendhatanyň jaýy öz owadanlygy bilen häzirki zaman ýaşayyş jaýlaryň klassiki nusgalarynyň salyp bolar.

Otaglaryň şeýle meýilleşdimegiň ideýasy soňra başga meseleleriň çözüdinde hem ulanyldy. 1927-nji ýylda Ştutgarda Werkbundyň uly sergisi geçirildi, oňa daşary ýurtdan belli binagärler çagyryldy. Çagyrylan binagärleriň hersi ýaşayyş jaýynyň ýa-da jaýlaryň toplumynyň taslamasyny taýýarlap getirmelidi. Olara

gözegçilik Mis wan der Roe tabşyryldy. Onuň özi hen köpgatly ýaşaýyş jaýy gurdy. Ol jaý karkas desga ýaly gurulan, munuň üstüne hem basganjak kletka we sanitar-tehniki otaglar bilelikde binanyň merkezini gurýarlar. Bu ýerde Tugendhatanyň ýaşaýyş jaýyndaky ýaly, Mis wan der Roe meýilleşdiemegiň erkinligini saklamagyny synanyşdy.

1938-nji ýylda Mis wan der Roe Amerika göçýär. Ol wagta çenli onuň taslamalary boýunça gurlan binalaryň sany uly däl, ýöne olaryň täziri örän ulydy. Ol täsir her bir problemany soňuna çenli aňlamakdan baglydyr. 1938-nji ýylda Çykago şäherinde ýerleşýän Illioýs tehnologiýa institutynyň binagärlik bölümüniň müdürüniň ornuny eýelände, ol öz maksatnamasyny aýtdy: “Biz öz döreden zadymyzy olaryň niýetlenişine laýyk bolmagyna aňymyzy ugradýarys. Biz olaryň içinde ot ýanar ýaly özümize goýýarys...”.

Amerika baranyndan soň ol Çykagoda Illinoýs Tehnologiki institutynyň taslamasyna we gurluşygyna teklipli alýar. Mis wan der bu degada bir modul ulgamyny ulanyp, tekizligiň we göwrümiň birligini ýüze çykarjak bolýar. Bu ulgama ol otaglaryň meýilnamasyny, aýry binalaryň arasyndaky uzaklyklary we fasadlaryň bölünişi boýun edýär. Gurnamalar polatdan edilen, binagäriň elastynda diňe standart gurluşyk elementleri bardy. Polat gurnalaşsyna ulanylşy ýönekeý göniburç şekillere eltýär, ýöne Mis wan der Roe zawodda ýasalan görnüksiz önümlere binagärlik ähmeti bermegiň usullaryny tapýar. Proporsýalaryň garmoniyasy bilen, serişdeleriň azlygy we kompozisiýanyň takyklygy bilen Illinoýs tehnologiýa instituty Misiň döredijiliginiň ýokary derejesi boldy. Soňky 10 ýylyň içinde Mis wan der Roeny esasan iki problema gyzyklandyrýar: ýokary gatly ýaşaýyş jaýlar we uly gerimli örtükler. Ol öz desgalarynyň sadalygyna ymtylýar: “Olar sada bolmaly, olar hem sada, ýöne olar primitiw dälde, ajaýyp sada bolmaly.” Mis üçin sadalyk ýönekeýleşdirmek däl, bu kyn meseläni çözmeklikde esaslanyp sada bolan sadalyk. Mis wan der Roe muny şeýle düşünýär.

Çykagoda Leýk-Stor-Draýwda ýokary gatly jaýlaryň gurluşygunda aýnadan edilen ýokary gatly jaýyň ideýasyna gaýdyp gelýär. Şol wagtlar ol arzuw hasap edilen bolsa, indi hakyky gurulan desga öwrüldi. Öz binagärlik pikirini amala aşyrmak üçin diňe aýna bilen polat ulandy. Ulanylan serişdeleriň azlygy bilen, binagärlik şekiliniň görki bilen esasy ideýasy “näçe az bolsa, şonça-da gowy” ýüze üykyp durdy. Şol sadalyk jaýyň planirowkasynda hem görünýär. Inžener enjamlary ýerleşen merkezi ýadrosynyň daşynda aýry öýleriň ýatakhanelary we ýaşaýyş otaglary ýerleşýär. Illinoýsda tehnologiýa binagärlik fakultetiniň binasynyň gurluşygunda Mis wan der Roýeniň öz bütewilik giňişlik konsepsýýasyny durmuşa geçirmäge mümkinçilik boldy. Bu ýerde giňişligiň yzgiderligi, Mangeýmdaky teatriň taslamasynda ýaly, potologiýa fermalara aşylmagy amala aşyrylýar. Beýik bolmadyk araçäklendirijileri ulanyp, binagär giňişligiň bütewiligini saklamagy we onuň ritmiki düzümini öňe çykarmagy başardy. “Krounhollyň” bölünmedik uly zaly niýetlenişine görä dürli ýyllyklaryň taraplary üçin çyzgy zaly ýaly ulanyp bolarmy, diýip sorag çykdy.

Ýöne bu soraga Mis wan der Roe akuztik we görünmezlik izolýasiýanyň ýetmezçiligine howanyň we ýagtylygyň uly mukdary garşy durar diýip jogap berýär. Hokmany izolýasiýany talap eýän otaglar, ýagny okuw otaglary,

mugallymlar otaglary we ustahanalar, sokol gatda ýerleşenlikleri sebäbi desganyň daşky görküniň içki giňişligi bilen bitewiligi mümkin boldy. Giňişligiň bular ýaly täze teklibinde ýüze çykýän şahsy soraglar entek öz çözümlerine garaşýarlar. Emma bu günler zat eýýam belli-Mis wan der Roe häzirki zaman binagärliginiň ösüşine uly täsir eden giňişligiň täze gözyetimini ilkinji gezek tekliptdi.

Onuň ideýalary we binagärlik diliniň takyklygy häzirki zaman binagärlige uly täsir etdi. Mis wan der Roýe biziň zamanamyzyň beýik binagärleriniň hataryna girýär.

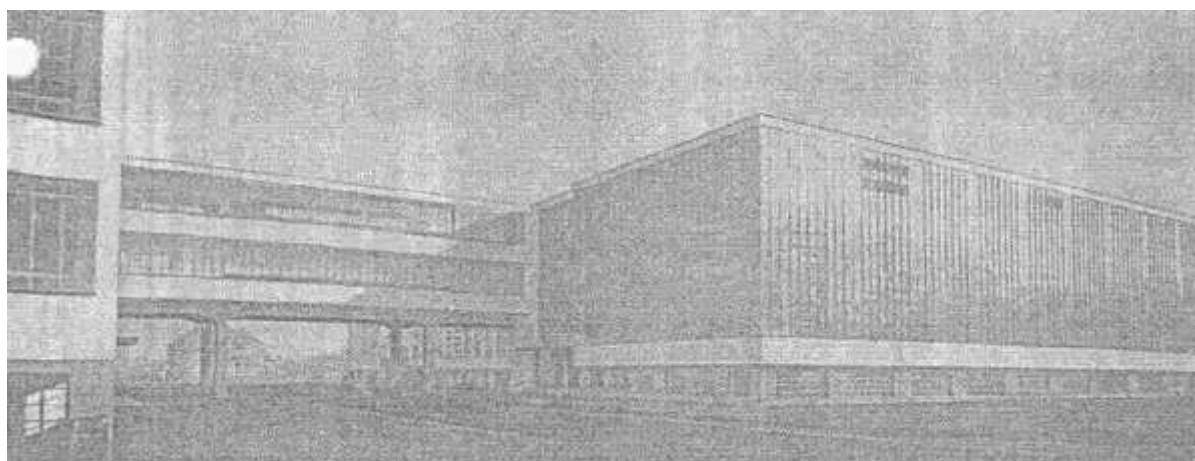
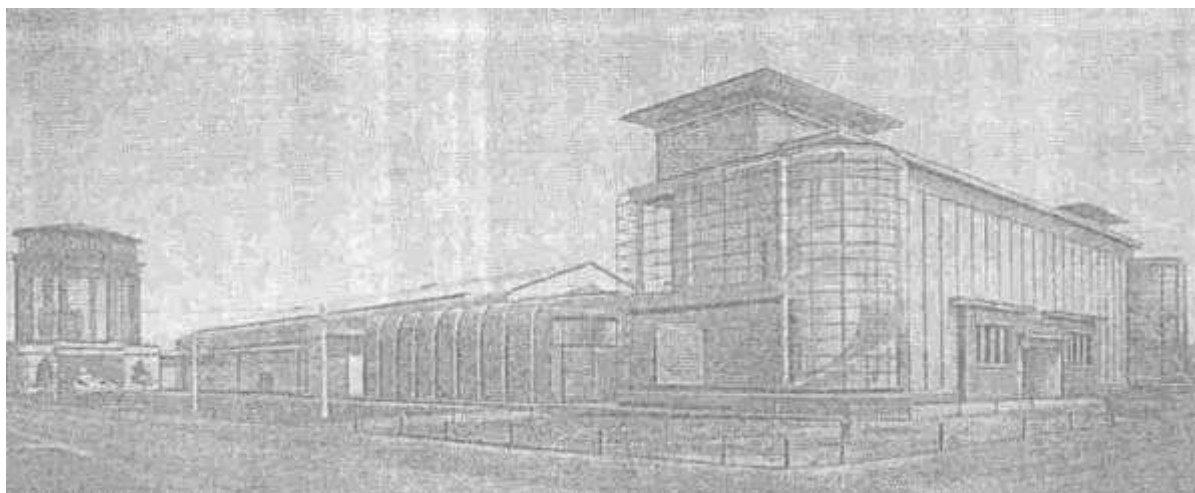
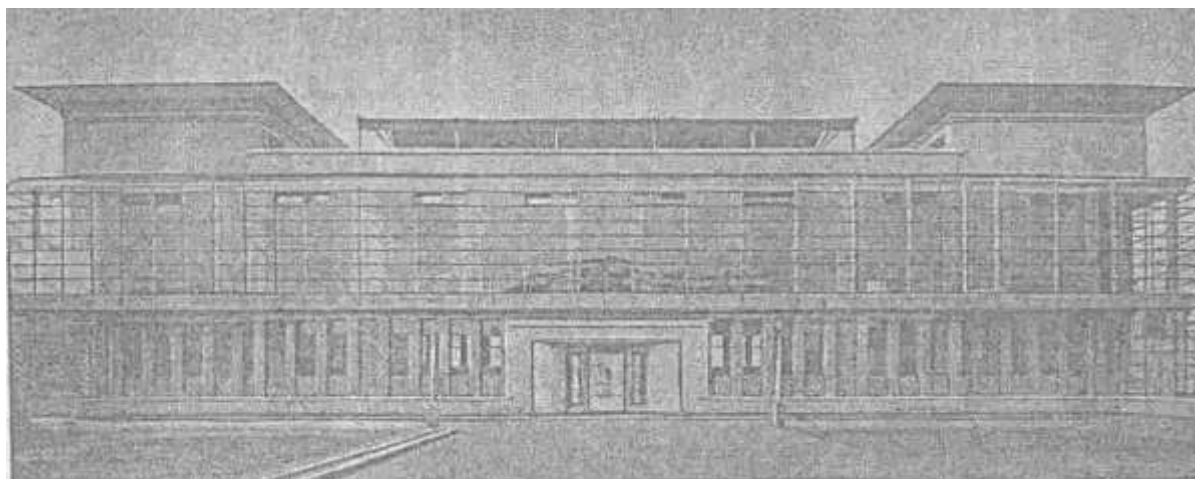

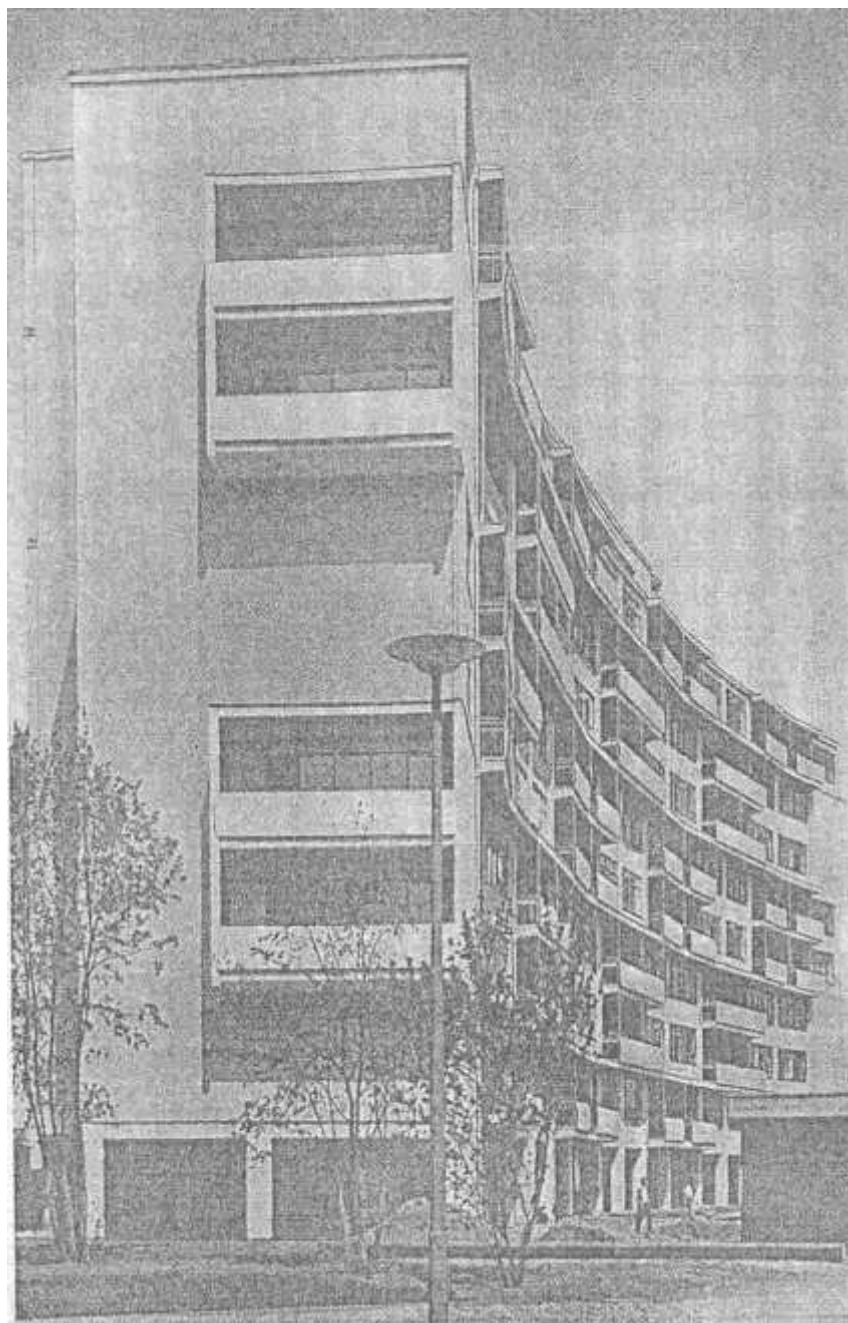
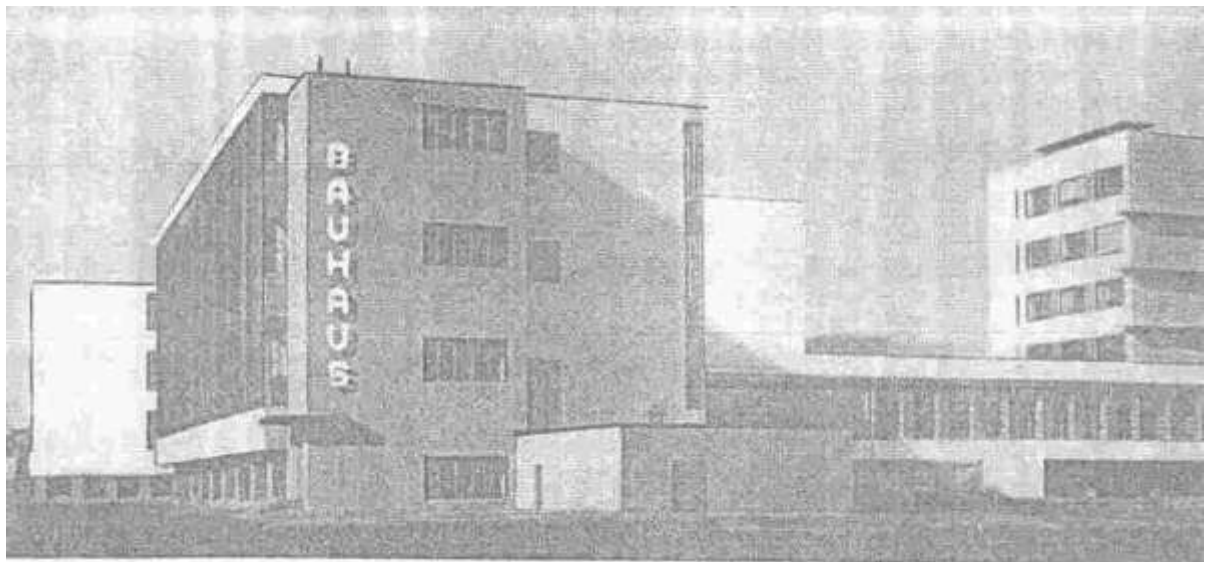

III. 1917-1990-nji ýyllaryň binagärliги Le Korbýuzýe

Le Korbýuzýe (1887-1965) we oňa mahsus bolan özboluşlylyga düşünmek üçin onuň desgalaryna aýratyn bir hadysa hökmünde garamaly däl-de, eýsem onuň birnäçe kitaplarynda we makalalarynda beýan eden pelsepewi garaýyşlar esasynda seretmeli. Şol bir wagtyň özünde hem suratçy hem heýkeltaraç bolup, sungatyň w ebinagärliğini sintezini tapmaga ymtylýar. Ýigriminji ýyllaryň başynda ol diňe bir öz gurluşygy bilenem däl-de, geljekgi döwrüň binagärliги baradaky pikirleri bilen meşhur bolupdyr.

Le Korbýuzýe (Şarl Eduard Žannere Gri) 1887-nji ýylda Günbatar Şwesarianyň Lýa-Şo-de-Fon diýen ýerinde eneden bolýar. 1917-nji ýyldan bäri Parižde işleýär we ömrüniň köp bölegini şol ýerde geçirýär. Şol döwürde Fransiýanyň jemgiýetçilik durmuşynda binagärliге bolan garaýyşlar, şekillendiriş sungatyna bolan garaýyşlaryň tersine, köne döwrüň konsepsiýalaryna we formalaryna esaslanypdyr. Le Korbýuzýe öz döredijiliginde ýalňyz bolupdyr we özüne ünsi çekmek üçin pikirini beýan etmäge gerek bolanyndan has artykmaç çürt-kesik formulirowkalary ulanmaga mejbur bolupdyr.

Demirbeton konstruksiýalaryň giň mümkinçiliklerine Le Korbýuzýe Ogýust Perreniň kömegi bilen düşünýär we onuň ussahanasynda 1908-1909-njy ýyllarda işleýär. Demirbeton Le Korbýuzýeniň foma hakyndaky pikirlerini durmuşa geçirmäge kömek berýän materiala öwrülýär. Az gatly sanly direglerden ybarat bolan demirbeton karkasy hem goraýjy, hem agram göteriji funksiýany ýerine ýetirýän daşdan edilen göwrümlü diwarlardan el çekmäge mümkinçilik berýär. Diwarlar agram göteriji funksiýasyndan azat bolanlaryndan soň ara goraýjy diwarlar indi islendik tertipde ýerleşdirilip bilner, daşky diwalrlarda dürli ölçeglerdäki penjireler edip bolar, bu bolsa konstruksiýasnyň berkligine täsir etmez.

Le Korbýuzýeniň binagärlik dili diňe geometriki formalar bilen çäklenen. Bu bolsa onuň diňe bir ýönekeý geometriki göwrümleriň taraplary bolmagyna däl, eýsem fasadlaryň bölünmeleriniň hem geometriki gurluşda bolmagyna täsir etdi. “Biziň döwrümüziziň binagärleri binanyň daş görnüşini geometriýanyň kanunlaryna boýun etmekden çekinýärler. Häzirki döwrüň gurluşygynyň uly meselelerini diňe geometriýanyň kömegi bilen çözüp bolar”- diýip, Le Korbýuzýe belleýär. Muny aýtmak bilen ol demirbetona mahsus bolan çeperçilik mümkinçiliklerini ulanmakda özüni çäklendirýär. Muňa garamazdan ol yzygiderli we ýönekeý, göwnüňi göterýän binagärliги döredýär. Le Korbýuzýe XX asyryň başlarynda düzen estetiki nazyryýeti aşakdaky prinsipleri özünde jemleýär:

1. Diwarlaryň agram göteriji we ara goraýjy funksiýalary biri-birinden aýrylan. Azat duran sütünler jaýyň birinji gatyny ýerden ýokaryk galdyrýar. “Howada gaýyp ýören jaýyň aşagynda bag ýerleşdirilen”. Le Korbýuzýe jaýy ýokaryk galdyryp we onuň aşagynda gök meýdany dowam edip, tebigat bilen täze baglanyşygy döredýär. Raýtyň kyn konfigurasiýaly ýaşaýyş jaýlaryndan ýa-da Mis wan der Roenyň irki taslamalaryndan tapawutlylykda Le Korbýuzýeniň Sawua willasy aýdyň ýapyk göwrüm bolup durýar.

2. Jaýyň geometriki görümi çözüli görnüşine düz örtük jogap berýär. Eýýam onýyllyklaryň dowamynda täze materiallary ulanmak arkaly suw geçirmeýän örtügi we içki suwakgydy gurnamak mümkinçiligi bardy. Düz örtügi onuň üstünde bag-terassany gurnamak üçin ulanmady. Şeýlelikde tebigat geometriki formalaryň aýdynlygyny bozman, ýaşaýyş zonanyň içine girýär.

3. Karkas konstruksiýada mümkin bolan erkin planirowka eýýam Ogýust Perre tarapyndan Parižň Franklin köçesindeki jaýda ulandy. Le Korbýuzýe “erkin plany” Sawua willasynyň taslamasynda ulanyldy. Agram göterijilik funksiýasynyň doly karkasa geçirlimegi her gatyň ara goraýjy diwarlaryny dürli-dürli ýerleşdirmäge mümkinçilik berdi. Diwarlaryň ýerleşdirilişi diňe otaglaryň funksional tarapy bilen kesgitlenilýär.

4. Agram göteriji karkasynyň direkleri maýgak meýilnama bilen gönümel baglanyşykda bolup, fasadyň tekizliginden üçräkde ýerleşen. Şonuň üçin fasad erkin çözülip biler; penjireler bir burçdan beýleki burça çenli diwaryň бүтүн inini eýeläp biler.

5. Gorizontallenta görnüşli penjireler daşky görnüşiniň bitewiligine hyzmat edýär we ulanylan konstruksiýadan logiki taýdan gelip çykýar. Lenta görnüşli aýnalaryň dürli jaýlarda ulanylmagy (Meselem: Ženewadaky Milletler ligasynyň köşgi – 1927 ýylyň taslamasy, Sawua willasy–1928–1930 ýyllar), şol döwürde Le Korbýuzýe üçin görümiň içki bitewligi we daşky gurnalyşy däl-de, kesgitli geometriki şekilleriň uanylmagynyň möhümdigini görkezýär.

Le Korbýuzýe gaýta-gaýtadan täze döwrüň ýaşaýyş jaýlarynyň esasy prinsiplerini işläp çykarmaklyk meselesine gaýdyp gelýär. Ol ýaşaýyş jaý binagärçiliginiň pese gaçmagyny öýleriň täze döwrüň talaplaryna laýyk gelmeýänligi bilen düşündirýär. Geljek döwrüň ýaşaýyş jaýlaryny we olara bolan talaplary öwrenmegiň maksatnamasyny düzmege wajyp hasaplaýar. Tehniki döwürde ol öz niýetlenen ýerine doly jogap berýän we şol bir wagtyň özünde täzeçe gözəl görnüşe eýe bolan zatlary tapdy. Parahodlaryň, uçarlaryň we awtomobilleriň özgertmeginiň, diňe olara bolan talaplaryň anyk maksatnamasy düzülenenden soň mümkin bolandygyny aýdýar. “Uçarlary ýasan ylym olaryň daşky görnüşini bilen gyzyklanmandyr, bu ylym kesgitli meseleleriň maksatnamasy düzülip we şol meseleleriň üstünlikli çözülmegi netijesinde gelip çykýar. Uçary guş ýa-da teneçir diýip göz önüne getirilmeli däl. Oňa uçmaga kömek berýän maşyn hökmünde seretmeli”.

Tiz wagtdan ol ahyrynda agyr netijelere elten pikirini “öý-ýaşaýyş üçin ulag” aýtdy. Häzirki zaman binagärliğin kritiklari bu sözleri alyp göterdiler. Emma olar ýaşaýyş jaý taslamasynyň maksatnamasyny edil ulagy konstruktirlemegiň maksatnamasy ýaly doly we çürt-kesik düzmeli diýen manyny göz önünde tutdylar. Le Korbýuzýe bolsa, diňe bir ýaşaýyş jaý gurluşygynyň golaýyndaky tejribeçilik meselelerini hasaba almaklyga däl, adamyň ähli hajatlaryny ýüze çykarmaklyga–da maksatnamanyň anyklygy diýip düşünýär. Ol pikiriň arassalygy we düşnükçiligi, jemgiýetiň aňynyň azat ösmegi ýaly moral faktorlaryň binagärlik döredijiligi üçin wajypdygyny we şol bir wagtyň özünde binagärliги sungat hökmünde görkezmegi isleýär.

Ştutgartyň Weýsengof obasynda 1927-nji ýylda öz öýüni guranda, öýüň üçiki planirowkasy arkaly “adamyň hajatlaryny ýerine ýetirmek” we maksada laýyk

gelmek ýaly meseleleriň çözgütlerine ýetilýär. Meselem, aşhananyň we hyzmatkäriň otagynyň, özara ýerleşiş; aşhananyň, naharhananyň we umumy otagyň yzygider ýerleşiş we ş.m. Emma Le Korbýuzýeniň binagärlik konsepsiýasy munuň bilen çäklenmeýär; iki ýarusly otaga çatylgy kiçiräk otaglar – onuň esasy elementi. Iki ýarusly otag öz köklerini anglosakson öýünden alyp gaýdýar. Beýik bolmadyk naharhanadan giň umumy otagaa geçmek, ýokarky gatyň galereýasyndan aşakdaky otaglara seretmek we aşakdaky otagdan öň jümmişine, ýagny, galereýa seretmek, giň aýnalardan ýaýylyp duran meýdana seretmek – bularyň hemmesi giňişlik duýgusyny döredýär we durmuşy duýmagy baýlaşduyrýar. Görä daşky dünýä oýuň üçine girýän ýaly. Örtükdäki terassa we binanyň daýanyp duran sütünleriniň arasyndaky giňişlik tebigat bilen baglanyşygy döredýär. Bularyň ählisi mehaniki taýdan işleýän apparata öwürmegi baradaky günäkärlemeleriň ýalandygyny subut edýär. Diňe ýigriminji ýyllaryň aýagynda Le Korbýuzýe üçin öz binagärlik ideýalaryny uly taslamalarda we gurluşyklarda durmuşa geçirmeklige mümkinçilik döredýär.

1927-nji ýylda ol Ženewadaky Milletler Ligasynyň taslamasynyň konkursyna gatnaşýar. Jaýyň göwrümleri bir umumy blokda edilmän, funksiýalaryna laýyklykda bölünipdir. Kölüň boýunda uzalyp ýatan esasy korpusda plenar oturşyklar üçin niýetlenen 2600 adamlyk trapesial görnüşli zal ýerleşdirilen. Onuň yzynda administratiw korpusy bolup, ol ýerde kiçiräk ölçegli zallar ýerleşdirilen. Beýik bolmadyk uzyn jaýlar landşafta ajaýyp görnüş berýär. Administratiw korpusda Le Korbýuzýe öz esasy prinsipleriniň ählisini durmuşa geçirýär: direglere daýanyp duran göwrüm, planyň we fasadyň erkin gurluşy, örtügiň üstündäki bag, fasady keseligine bölmek. Ýygnak geçirilýän zal onuň kompozision merkezi bolan tribuna tarap inçelýär. Parabola şekilli örtük hem şol ugur boýunça peselýär. Konstruksiýanyň bir ugurly ýerleşdirilmegi netijesinde göwrüm we akustiki taýdan örän amatly çözülipdir: asma potolok zalyň uzynlygyna tarap ýatan iki progonlara berkidilýär. Funkisional, konstruktiv we binagärlik çeperçilik hyýallaryň toplumlaýyn durmuşa geçmegi zalyň täze özboluşly formasyny döretmäge mümkinçilik berdi. Bu bolsa, uly konsert zallarynyň binagärligine we beýleki köp adamlyk zallara uly täsir ýetirdi.

Le Korbýuzýe tarapyndan ýerine ýetirilen taslamalaryň içinde Pariždaky şweýsar talyplarynyň umumy ýaşayyş jaýynyň taslamasy has hem saýlanýar. LE Korbýuzýeniň mydama ymtylan ideýasy, ýagny ýeriň ýüzünde gaýyp ýören binanyň ideýasy bu ýerde has yzygider çözgüde eýe boldy. Binanyň birinji gatynda alty sany goşa direg bolup, olar fasadyň daşky çyzygyndan has içiräde ýerleşen we uzyn progonlar bilen baglanyşýar. Konstruksiýanyň bu anyk elemntleriniň üstünde dört gatly korpus bolup, onuň daşy, konstruksiyany doly gizleýän penjireler we plitkalar bilen ýüzlenen. Bütün kompozisiýa şeýle dartgynly kontrastda düzülen. Otuzynjy ýyllarda Le Korbýuzýenyň abraýy beýgelyär. Binagärlik komitetiniň teklibi boýunça Braziliýanyň häkimligi ony Rio-de-Žaneýrodaky Magaryf Ministriliginiň gurluşygyna gatnaşmaga çagyrdy. Bu taslamanyň üstünlikli gutarmagy Günorta Amerikada häzirkizaman binagärliginiň ýaýramagyna ýardam berdi. Täze brazil döwleti Le Korbýuzýeniň pikirlerini durmuşa geçirmek üçin gerek bolan şertlerini üpjün etdi. Günorta Amerikada bolan wagtynda Le

Korbýuzýe taslamanyňa iki wariantyny işleýär. Bular onuň gutarnykly çözgüdine uly täsir etdi. Gurulan bina Le Korbýuzýeniň ideýalaryny doly açyp görkezýär. Dikligine goýulan inçe plastina görnüşli bu binanyň masştablaryny onuň töweregindäki pessejik jaýlar has hem uly görkezýär. OL uzyn tegelek direglerde dur; birinji gatyň meýday pyýada hereket üçin ulanylýar. Demirgazyk fasadyny günden goramak üçin Le Korbýuzýe Barselonada we Afrikada işlän taslamalaryndaky ideýany ulanyýar, ýagny penjireleriň önünde hereketlenýän žalýuzi gurnaýar. Olar bolsa fasada ütgeýän ritmiň görkünü berýär.

Soňky ýyllaryň taslamalarynda Le Korbýuzýe öz göniburçly geometriki gurluşly şekillerden ýüz döndirip, umumy göwrümiň has plastiki häsiýete eýe bolmadygyny nygtaýar. Onuň irki işleriniň kä birinde bu tendensiýa eýýam bellenipdi, emma öňki işlerinde ol бүтін göwrüme degişli bolman, diňe aýratyn bölekler bilen çäklenýärdi. Olar bolsa geometriki takyk göwrüm bilen uly kontrasty emele getirýär. Muňa mysal edip Sawua willasynyň örtügini ýa-da garşydaky willanyň içki ara goraýjy diwarlaryny aýtmak bolar. Diwar elementleriniň şeýle erkin görnüşde çyzylmagy, olaryň giňişlikdäki maýşgak çözgüdi Le Korbýuzýeniň estetikasynda işläp çykaran “erkin plan” ideýasyndan gelip çykýar. Ýeke bir aýratyn elementiň däl-de, eýsem бүтүн göwrümiň maýşgak häsiýete eýe bolmagy binagäriň geometriki prinsiplerinden ýüz öwürmegi bilen mümkin boldy. Onuň giçki desgalary eýýam konstruksiýa bagly bolman, erkin forma gurluşdan gelip çykýar.

1950-1953-nji ýyllarda Le Korbýuzýe Ronşandaky Notr-Dam kapellasyny gurýar. Bu desga onuň maýşgak forma baradaky täze pikirlerine doly jogap berýän ilkinji desga. Kapellanyň depäniň üstünde ýerleşmegi binany gurşap alýan tebigat bilen baglanyşdyrmaga kömek berdi. Serkowyň içi (interýeri) günorta tarapdaky diwarda oýulyp ýerleşdirilen birnäçe penjireler bilen ýagtylandyrýarlar. Penjireleriň örän kiçijik bolmagy daşky diwaryň maýşgaklygyny has hem aýdyň görkezýär. Örtügi howada gaýyp duran ýaly, binanyň göwrüminden bir az ýokaryk galdyryp, oňa bary ýogy birnäçe nokatlarda direýär. Üç sany diň hem toplumyň maýşgak konsepsiýasyna doly jogap berýär.

Le Korbýuzýeniň döredijilik pikirlerinde durmuş we binagärlik organizmi hökmünde şäher esasy orny eýeleýär. Ol “häzirkizaman şäherini” nähili göz önünde getirýändigini köpsanly şahergurluşyk taslamalarynda (“Häzirkizaman şäheri” 1922, “Wuazenyň plany” 1925, “Parižiň baş plany” 1937) beýan edýär. Le Korbýuzýe “Nurana şäher” atly işinde meandr görnüşli jaýlaryň bloklarynda we aýry duran jaýlaryň anyk gruppirowkasynda jaýlary syk ýerleşdirmekden gaça durýar. Ol bu meseläni arasynda ep-esli gök ekinli meýdana ýer goýup, köp gatly jaýlary ýerleşdirmek arkaly çözüýär. Bu ekinli meýdan sütünleriň üstünde duran jaýlaryň aşagyndada dowam edýär. Jaýyň aşagyndaky boş giňişligi sport meýdançasý, dynç alyş ýeri we pyýada hereket üçin ulanýar. Senagat jaýlary ýörite industrial zonalarda ýerleşdirilen. Administratiw we medeni binalary beýleki raýonlarda ýerleşdirilen.

“Häzirkizaman şäheri” şol hyýallygynda galdy. Oňa öz konsepsiýasynyň esasy bölegini durmuşa geçirmek başartdy. Marseldaky bir umumy ýaşaýyş kompleksi munuň aýdyň mysaly. Ol durmuş hajatlaryna zerur bolan dükanlar, çagalar bagy,

myhmanhanalar, saglyk öýleri bilen üpçün edilen, doly hereket edýän organizm. Her öý iki gaty eýeleýär. Şeýlelikde, bu ýagdaýda-da iki ýagtylykly otagy saklamak başartdy. Uly öýler jaýyň bütün inini tutýanu üçin ýelejiretme bilen üpçün edilen. Jaýyň ölçegleri Le Korbýuzýe tarapyndan işlenip çykarylan modul ulgamy bolan modulator esasynda düzülen. Ol onluk ulgamy adamyň göwresine laýyk gelýän ölçegler bilen çalyşmagyň synanşygy.

Le Kobuzýe adaty ýaşaýyş jaýlary gurmak bilen çäklenmeýär. Ol täze jemgyýetiň täze binagärligini görmekde öz döwründen has öňe gidýän sungat adamsy.

“Afina hartiýasy” we “Ilaty ýerleşdirmegiň üç formasy” atly işleri Le Korbýuzýeniň döredijiliginiň ösen wagtynda döredilip, binagäriň şähergurluşyk konsepsiýasynyň esaslaryny görkezýär. “Afina hartiýasy” CIAM-yň IV kongressiniň netijesi. Bu kongress 1933-nji ýylyň Iýun aýynda “Patras” gämisinde geçirilýär. Oňa görnükli binagärleriň birnüçesi gatnaşdy. Öňde goýulan esasy mesele “hereket edýän şäher” (“funktionalnyý gorod”) bolup, oňa dünýäniň 33 sany uly şäherleriň gurluşygynda ulanylan materiallary seljermegiň esasynda seredildi. Le Korbýuzýe “Afina hartiýasyny” manifest ruhunda ýazdy.

“Ilaty ýerleşdirmegiň üç formasy” “Afina hartiýasy” bilen berk baglanyşykly. Ol jemgyýetçilik durmuşyny giňişlik taýdan gurnamagyň esaslaryny öz içine alýar. Le Korbýuzýe bu işinde obanyň täze görnüşiniň, ösüp gelýän senagat şäheriň we durnukly radial, bir ýere ýygnaýan şäheriň shemasynyň esasy prinsiplerini düzdi. Le Korbýuzýeniň döredijiliginde esasy mesele “adam we şäher” bolup durýar. Ony Galkynyş döwriň görnükli binagärleri bilen deňeşdirmezlik kyn. Olary diňe bir adamyň sungatdaky we binagärlikdäki orny baradaky mesele däl-de, eýsem adaty bolmadyk döredijilik ussatlygy hem baglanyşdyrýar.

Täze jemgyýetçilik sistema we arhitektura

Täze jemgyýetçilik sistemasynyň döremegi. Onyň esasy sosial we döwleti guramada konsepsiýasy.

Täze sosial esaslary, we arhitekturada we şäher gurluşykda ýüze çykan prinsipler.

Arhitektura döredijiligi we öňde durýan täze ugurlar.

Rossiýanyň arhitekturasy, onyň ösmegi we aýry-aýry döwürleri sowetleriň arhitekturasyň döremegi bilen baglanyşykly. Sowet arhitekturasyň taryhy dört esasy döwürlere bölünýar.

1. Raýatlar uruşynyň we halk hojalygy dikeltmek döwürüniň arhitekturasy (1917-1930ýý.) –Romantizm döwüri.

2. Halk hojalygyň rekonstruksiýasyny gutarylan we Beýik watançylyk urşynyň öňündäki ýyllar (1930-1941ýý). SSSR arhitekturasyň döremegi.

3. Uruş wagtyňyň we urşundan soňky döwürň arhitekturasy (1941-1954ýý).

4. 1955-1980 ýyllaryň arhitekturasy.

Taslama ussahanasy (A.Şüseywin we J.Joltowsiniň ýolbaşçylary), Moskwanyň baş meýilnamasyny işläp çykarýarlar.

1920 ýyl ýokary çeperçilik tehniki ussahanasy (BXYTMAC) döredilýär, soň 1926ý. Ýokary çeperçilik-tehniki instituta öwrülýär (BXYTEIH). 1930ý şonyň esasynda üç inistitut döreýär: Arhitektura-gurluşyk, Poligrafiýa we Çeperçilik fakultet. (Tekstil institutynda).

Bulardan başgada döredijilik ussahanalary we özbaşdak arhitektura taslama düzýän guramalar döreýär.

1923ý.-Täze arhitekturlaryň assosianiýasy (A CHOBA) ýolbaşçylary. N.ladowskiý, N.Dokuçayew, W.Krinskiý.

1925ý.-Häzirki zaman arhitekturlaryň birleşigi (OCA).

A.W.Wesnini, M.Ginzburg. Esasy prinsipileri: arhitekturada öz eýýamymyzy görkezmek.

1928ý.-Rewolýusion urbanistleriň assosiasýasy (API).

1929ý.-Proletar arhitekturlaryň umumysoýuz birleşigi (BOIPA).

we başgalar.

Uruşyň oň ýüzündäki ýyllarda Sowet arhitekturasynyň (esasanam 1935-40ý) durnukly gitmegine ýol açylýar-esasy taslama döwlet institutlary gurnalyp hemme taslama işleri meýilnama boýunça işläp çykýarlar. Esasy teklipleri döwlet bolup hususy döredijilik ussahanalary ýapylýar. 1943-45ýý. Nebitçileriň Gurýew şäherçesi doly salynýar.(arh. W.Wasilkowskiý).

Uruş döwründe esasy taslama işleri gundogara,orta asiýa respublikalaryna we Urala geçýär. Bu regionlarda köp zawodlary günbatarda göçirilip goýulýar.Uruş gidýän ýerlerinde goranma işleri geçirilýar: Maskirowka uly binalary, döwlet edaralaryny, miraslary we şäherleri. 1710 şäher we şäherçeler kul-peýkun bolupdyr, 70 müň oba, 32 müň senagat kärhanalary. 25 mln ilat jaýsyz galypdyr. Milli baýlyklaryň 30% ýitgä.

Sowet arhitekturasynyň ösmeginde dikeltme döwür aýratyn ähmiýeti bar. Şähergurluşykda merkezi şäherleri dikeltmek: Kiýewi (A.Wlasow), Minskini (M.Parusnikow), Leningrady (N.Baranow), Stalingrady (K.Alabaýan), Wroneži (L.Rudnew), Noworossiýasnini (B.Lofan) we başgalar.

Wolga-Don kamaly, Demirgazyk Krym we äpet gidroelement stansyýalar gurulýar. Stalingrad şäher täzedan gurulýar: Şäher Wolga tarap açylýar, merkez sistemasy urukýar, uly ansambiler gurulýar, uzynlygy şäheriň sistemasy döredilýär. İşleri Stalingradyň taryhy ähmiýetini görkezmeden ybarat bolýar.

Ýaşayyş jaý gurluşygy, uly şäherlerde köp gatly ýaşayyş jaý esasy gurluşyk bolup, olaryň her hili tipleri düzülýär. Seksiýa metallary ullanylyp taşlanylýar.

1935-1954 ýyllaryň binagärligi

-Şähergurluşykda rekonstruksiýa işleri, täze şäherleri salmak, şähergurluşyk usullary:

-Şäheriň merkezi we ony täzelemek işleri;

-Täze döwlet we oňa degişli dürli görnüşleri jaýlar, desgalar toplumy;

-Senagat arhitekturasy.

SSSR-de täze sosial durmuşy gurmaga biri-biri bilen sepleşikli bolan meseleleri çözmeli bolýar: Senagatyň, energetiki düwünleriň ýerleşdirmek we olar bilen bilelikde şäherleriň, şäherçeleriň ýollaryň we inžener infrastukturakaryň

çözüldüni işläp çykarmak, ägirt uly meýdanlary özleşdirmek goýulýar. Şäheriň baş meýilnamasyny işläp çykarmak, territorial meýilnamany düzmek, hemde şäher aglomerasiýasyny.

Moskwanyň baş meýilnamasy rekobstruksiýasy (1935 ý.) Bu uly tejribe iş hökmünde garalypdyr, şondan soň hemme uly şäherleriň meýilnamasyny düzmede nusga bolupdyr: täzedan meýleşdiriliş strukturany düzmek, şäheriň esasy meýdançany gurnamak we onyň töwereginde uly binalary abadanlaşdyrmak işleri.

Täze şäherleri gurlanda olaryň funksiýasyna görä arhitektura-meýilleşen prinsiplerini berjaý etmek. E.Maýyň bir ugurly şäher sistemasy (Çeperçilik, Magnitogorsk-1933ý.) Çärjew 1930ý. Şäher aglomerasiýasyny (A.Linaniskiý), awtozawodyň we başgalar. Köçeleri guňeltmek, meýdançalary abadanlaşdyrmak, baglary we parklaty gurnamak.

Senagat binalary we desgalary GIPROMEZ, Promstroýproýekt, Текстильстройпроект, Гидрогоспроект, ЗИС-АМО (1828г.), Газ завод «Кировец», Канал Москва (1932-1937г.).

Ýaşayyş jaýlar. Seksiýaly tipli, Moskwa. Mohowoý köç. Inžener tehniki işgärler üçin (arh. I.Žoltowskiý). Iri panelden salynan ýaşayyş jaýlar (1938ý.) A.Burow, B.Blohin, Leningratda-ýaşayyş toplumy (1936-1941) we başgalar.

1955-1980ýý. Binagärliги

-Arhitekturada täze ugur: täze usullary gurluşyga girizmek-tipli jaýlaryň taslamasynyň durmuşa geçmegi; esasy gurluşyk-köp gatly jaý; industrial jaýgurluşyk; jaýgurýan kombinatlar.

-Şähergurluşykda uly ýaşayyş jaý toplumlary olaryň meýilnamasynyň strukturalary we bölekleri.

-Merkezi ylmy barlag we eksperimental taslama institutlary.

Ýaşayyş-raýat gurluşygy, adamlaryň jaý meselesini düýpli çözmek, her maşgalada aýratyn kwartirada ýaşamak tertibini döretmek, birinji nobatda wagtlaýyn jaýda, zemin gatda (podwallarda) ýerleşen ilata bermeli teklipl döwlet tarapyndan hemme arhitektura-gurluşyk işleriniň täze medotlara geçmegini talap edýär we material-tehniki şertleri döredýär: Uly şäherlerde we merkrzi (respublika oblast) şäherlerde-jaýguruji kombinant salynýar; döwlet taslama institutlary döredilýär we olarda hemme taraplaýyn tipli binalaryň taslamasyny işläp çykarylýar. Tutuş bir tipli köp gatly zawodlaryň çykýan jaýlary bilen şäherlerde täze bir görnüşli ýaşayyş toplamlar gurulýar. Arhitektura gurluşyk standartlarynyň astynda galýar. Ähli umumy prinsip: arhitekturaň formasyny edil tygşytly hem-de tehnologiiki optimal konstruksiýa bilen laýyklykda garamaly.

Şähergurluşykda esasy prinsip: mikroraýonlaryň we ýaşayyş raýatlaryň sitemasyny gizirmek; täze gurluşygy boş ýertlerde ýerleşdirmek usullary. Uly magistal ara teritoriýalarda ýaşayyş jaý toplumlaryny guramak. Ýene bir ýapaýyş jaý däl eýsem hemme jemgyýetçilik-durmuş, sowda we başda binalar hem zawodlaryň çykarýan konstruksiýasy bilen baglanşykly çözülýar.

Häzirki zaman arhitektura düşünjede köp görnüşli biri-biri bilen meňzeş däl bolan binalaryň ýüze çykmagyny öz içine alýar. Dünýewi binagärliğiniň öwrenmekde biz öz talyplarymyza daşary ýurt binagärliги döredijilik işlerini,

teoretiki konsepsiýalaryny, binagärlik we şahergurluşyk usullaryny jemleýji pursatda öwretsek, biz onda Beýik Prezidentimiziň binagärleriň önünde goýýan uly taglymatyny berjaý etmäge mümkinçilik dörederis. Ýagny biziň binalarymyzyň görnüşleri, şäherlerimiziň abadançylygy dünýä standartlaryna deňlikde guramalydyrys.

Bu umumy sapak okuwyň soňky ýyllarynda edil gutarnykly we talyplaryň geçen ýyllarda öwrenen taryhy hem-de nazaryýeti dersleriniň jemleýji diýip göz önünde tutulýar.

Öňki öwredilen nazaryýeti materiallar talyplara ýokary derejä çykmagy hem-de ylmy tarapdan jemlemek, çuňňur we arhitektura döredijiligine we arhitekturaň gönezliligine nukdaý nazar düşünjesini döreder.

Umumy we amaly sapaklar üstünde öwrenilen ders çuňňur düşüňjani we hemme taraplaýyn bilimli hünärmenleri taýynlamany miýesser edip, Garaşsyz hem-de Baky Bitarap Türkmenistan ýurdumyzyň täze görnüşlerini we görkünü dörederler.

K.S.Melnikowyň döredijiligi

Konstantin Stepanowiç Melnikow (1890-1972ýý.) Rosiýanyň hakykatdan-da ilkinjin binagärlikde awangardy diýip kesgitlenilýär.

“Biz adamlaryň içinde köp gizlinlikler bar, olar sungat we söýgi bilen ýüze çykýar, we olaryň çuňlugy olaryň dowam ediljiligi älemiň gurluşygyna deňdir.

Meniň üçin binagärlik barada gurrüň etmek-bu özüm barada gurrüň etmekdir, tersine, eger men özüm barada gurrüň etsem-diýmek binagärlik barada gurrüň ederin.

Binagärlik döredijiligine bagyşlanan edebiýatlar–obýektiw jogaplary gözleyän, bilimli adamlaryň aýdyşy ýaly subýektiwizmiň döremegi däl. Adamyň işjeň herektli ýaly şahsy güýjüň ýa-da şahsy güýçsizligiň şahadatnamasydyr.

Dürli adamlaryň önünde goýulan, şol bir binagärlik meselesi, çözgüde gatnaşýan adamlaryň mukdaryna deň, köpjogaplaryň tapawudyny berer. Ýeke täk, hakyky, soňky jogap bolmaz. Olaryň toplumyndan obýektiw netijäni çykaryp bomaýar we hat- da ýönekeý gowy jogaby ýygnap bolmaýar.

Melnikow özüniň tutuş durmuşy, özüniň gynançly ykbaly bilen binagärlikde döredijilik başlangyjyny taryhy manysyny we miweliligini tassyklaýar.

“Sungatda döredijileriň iki gönüşini tapawutlandyryýaryn (şol sanda ylymda we teknikada) –suratkeşler we hudožnikler.

Suratkeşler-ruhy, göwün, aň we göwre ýagdaýlaryny gönüden göni garaýarlar. Ýazgy etmek, ukyby berilen adamlardyr. Olar dünýäniň manysyny ýüzlenýärler. Olar dymyp bilmeýärler.”

Hudožnikler has gowy zatlary döretmeklige ukyply bolan adamlardyr. Rusça aýdylanda suratkeşleriň elinden ähli zat gelyän hünärmenler diýip atlandyrylsa dogry bolardy. Olar ösüşlere ýüzlenýän adamlardyr. Her suratkeş emma her kim suratkeş däl. Suratkeşe giňmi, çuňmy, darmy tapawudy ýok medeniýete berilendir. Ol bilimli adam için tanalýandyr.

Melnikow ol entek bisiň medeniýetimiziň üstünligi däl. Ol töwereginde şu günki güne çenli biziň binagärligimizdäki hyjuw joşyan, köp binagärleriniň birisidir.

Türkanalyk suratkeş tapawutlanýan häsiýetnamasydyr. Bu ýerde gürrüň ykbal barada gidýar. Owadanlyk özüde çuňňur we suratyň barlygyny ýüze çykarýar. Diňe şeýle owandanlyk dünýäni halas edip biler.

Suratkeş biziň öňmüzde durmuşyň täze giňişliklerini açýar. Melnikow öz ýazgylaryny birinde häzirki zaman binagärligi ýigrimihji ýyllar bilen tüýdüm-tüýdüm edýaris diýip ýazýar. Ol ýalňyşandyr. Häzirki zaman binagärleri ýigriminji ýyllaryň binagärligini tüýdüm-tüýdüm edenoklar. Olar ony bilonaklar.

Biziň nobatdaky ýagdaýlarymyzda Melnikowa ýüzlenmek şeýle bir meşhündir, sebäbi ol diňe bir binagärlik energiýasynyň susup bilmaýan çeşmesi bolman, eýsem ol düýpli oňaly progmatiki impulsary berýär. Onuň garažlary, pawilionlary, klublary, ýaşayyş jaýlary (taslamalary we gurluşyklary) binagärlik sygyry höküm sürýan ýerinde, her hili terbiýeçilik, sosial, ykdysady, medeni, gurluşy. Tilsimatly tejribeçilik bolan ýerinde bahasyna ýetip bolmaýan gymmatly sapakdyr.

Onuň desgalarynyň akyl nusgaly baýlygy binagärlik toniki, giňişleýin-ýagtylykly bolmagydyr, ýöne material haşaňlygy, tilsimatly ekzaltirlilik ýokdur. Onuň döredijiligi gurmaklyk we gurluşyk tejribesini ösdürmeklik islegi oýadýar. Ol we beýleki häzirki zaman jemgyýet tarapyndan ýitirlendir we başagaýlyk, galp işjeňlik, howlukmaçlyk bilen çalyşylýar. Biz köp we çalt taslaýarys, az we uzak wagtlap gurýarys.

K.Melnikow öz döredijiligi bilen özbaşdak özboluşly ýollara çagyýar. Ol biziň hakykatymyza beýleki halklaryň binagärlik we gurluşyk üstünlikleriniň mehaniki geçirilmesine garşydyr.

Ol dünýä durmuşynyň sapaklaryny özleşdirmeginiň çäklendirilmesi başga topardaky özleşdirilip ýetişdirilen, tehniki ösüşleriň yzyndan ylgaýanlygyny gördi. Binagärlik täziri iş tehniki ösüşlere oýkünmelere çalyşmaklyk bilen çalyşýlar. Bu howp häzirki wagtda-da hiç-hili azaknady. Biziň ýurdumyzyň öňünde nesilden nesle öz giň durmuşy bilen ösýän, biz tarapdan öňde barýan günbatar jemgyýeti bilen aňlanylýan, öz tebigaty boýunça beýlekilere mälum bolmadyk. Meseleler dur: biz öz durmuşymyzyň çuňňur we giň gaýtadan gurulmagyny ösdürmäge borçludyrýs. Biz ýetmiş ýylyň içinde üçünji gezek harabaçylykda we ägirt ýurdy giňişleýin özgertmeklik mümkinçiliginiň öňünde mejburdyrys.

Melnikow biziň binagärlik tejribämizi özgertmeklik ýollary, ýokary giňişleýin medeniýeti döretmek ýollary ynanylan köplerden biridir. Eger binagärlik bolup, öz döredijilik güýjüni ýarym asyr saklan, Konstantin Stepanowiç Melnikowa haýsy tebigy ýürekdeşlik we ruhy saglyk bilen zehin berilipdir?

Meni diňe bir Melnikow baradaky sorag gyzyklandyrman eýsem ýigiriminji ýyllaryň tutuş medeniýeti baradaky mesele hem günüme goýmaýar.

Bu suratkeşligiň, döredijiligiň, saryň, binagärligiň hakyky güçli depgin bilen ösmegidir. Suratkeşligiň we binagärligiň kataloglary suratkeşlik we çeperçilik pikirlerini uly joşgunlylyk bilen düşündirýär. Hat-da sagdyn bolmadyk oýaryşly täsir döreýär. Edil howlугyp barylýan ýaly.

Maņa mälīm bolan düşündirijleriň aglabasy bu güýçli depginli ösüşi yetmişinji ýyllar bilen baglanyşdyrýarlar. Meniň üçin bu düşündiriliş ýeterlikli däl. On dokuzynjy asyryň soňky, ýygryminhi asyryň başy-fosotiýada, sazda, edebiyatda we suratkeşlikde dünýä ýokary üstünlikleri beren täzededen aýaga galan rus medeniýetiniň güýçli depginli ösüşi jemgyýet tarapyndan ykrar edildi.

Wagtyň bu adaty bomadyk baý üstünlikleriniň aňyrsynda Konstantin Stepanowiç Melnikow dur. Ol oňa gurban bolanlaryň iň bir hasratlysydyr.

Halkyň çeperçilik zehinliligi halkyň gurluşly zehinliliginiň birinji şaýady bolup durýar. (Soňa meňzeşlikde, çagalaryň çeperçilik zehinliligi –olaryň gurluşy zehinliliginiň şaýady bolşy ýaly). Biziň döwre bap nessillerimiziň aýyk aýdyň çeperçilik zehinliligi biziň täzededen dörtmeklige ynamlarymyzyň belli bir derejedäki subutnamamyzdyr. Ynamlaryň ýetmezligi üçin, ynam gerekdir. Hakyky ynam köp däl. Ol görüjidir, ýnam-akylykdan we oýanmakdan ýokary, bilimdir. Ynam dünýäni erkiňe bagly bolman görmekdir we bizden berkligi talap edýär. Rus keramty öwredýär: “Umytsyz bolanyňdan, günä edeniň gowy.

Konstantin Stepanowiç Melnikow, rus halky üçin dürli baýlygynyň ýeke täk çeşmesi we halas bolmaguň ýeke-täk mümkinçiligi bolup biljek , döredijiligindäki ynamy tutuş ömrüniň dowamynda göterip gezdi:

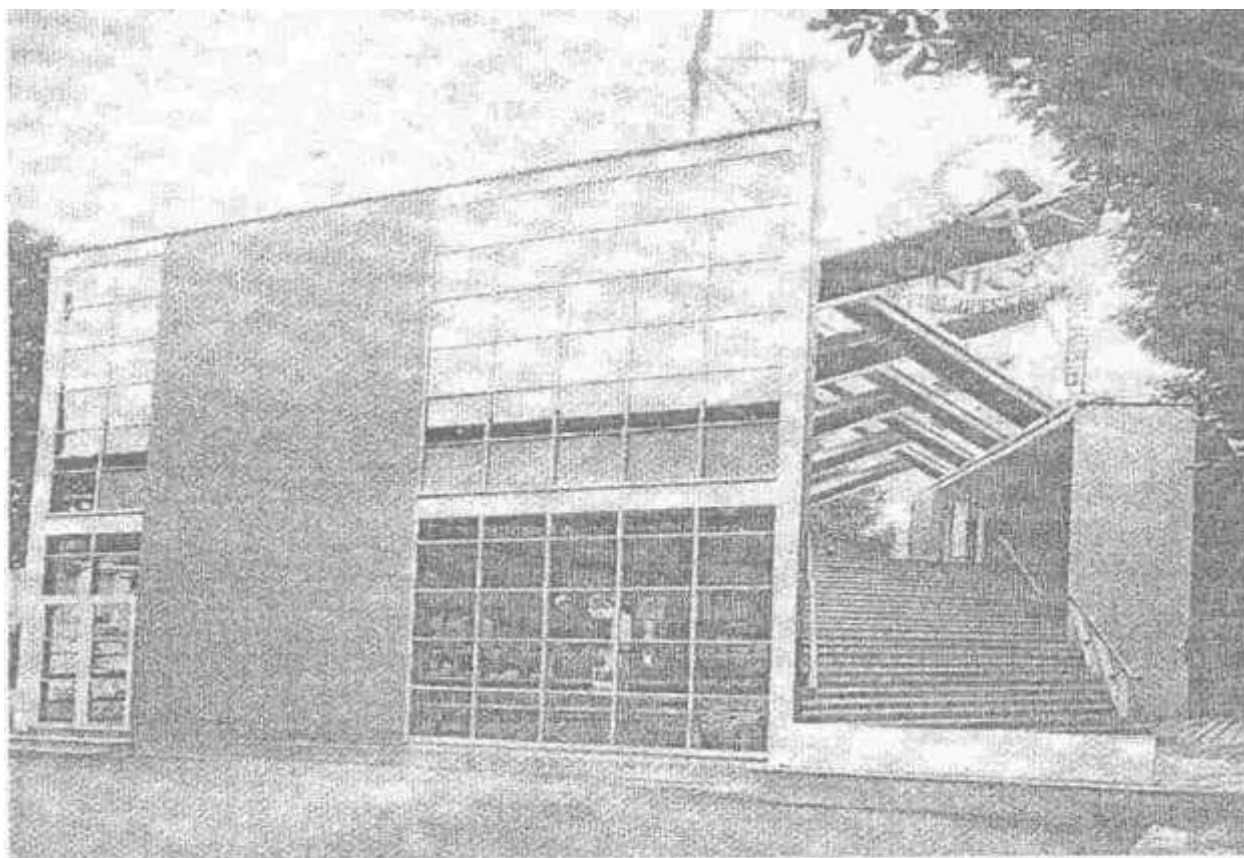

**Pariz Dünýä sergisi (1926ý.)
SSSR-iň Pawilyony. Gapdal görnüşi.**

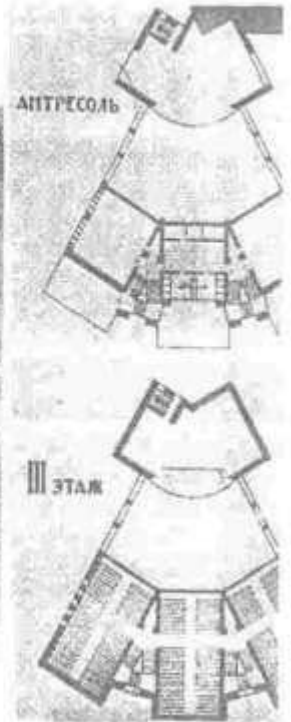
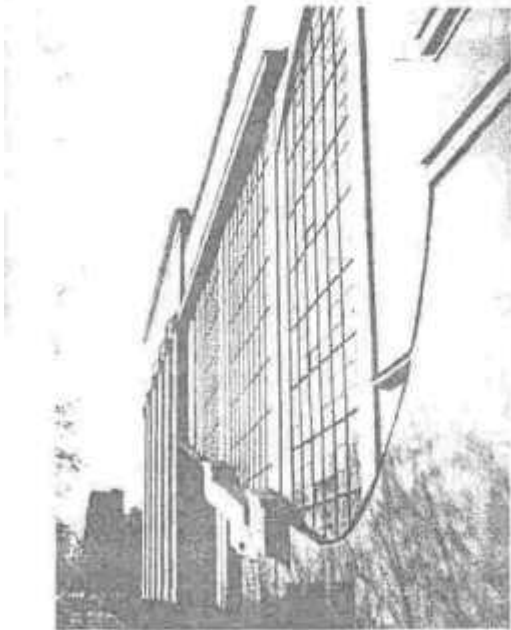
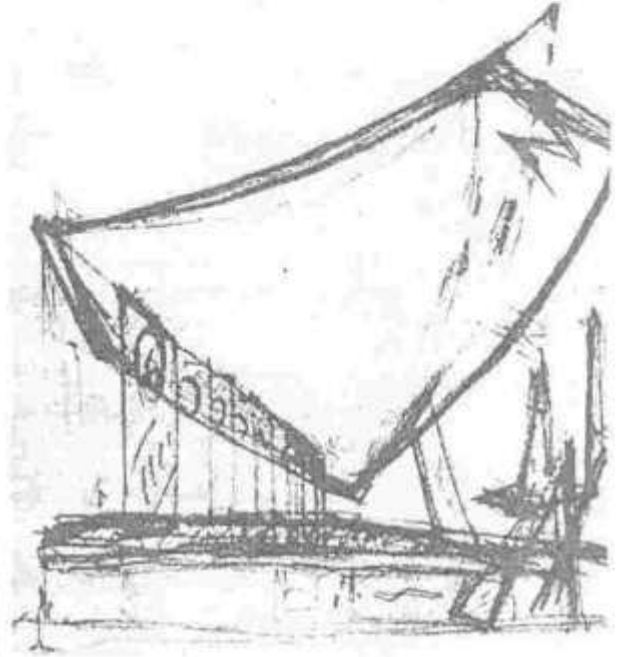
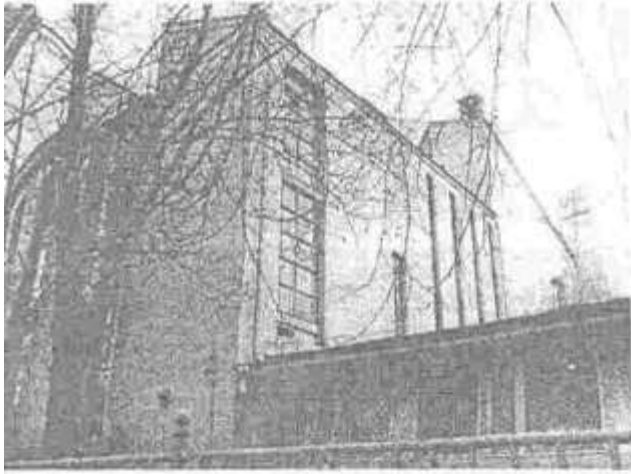
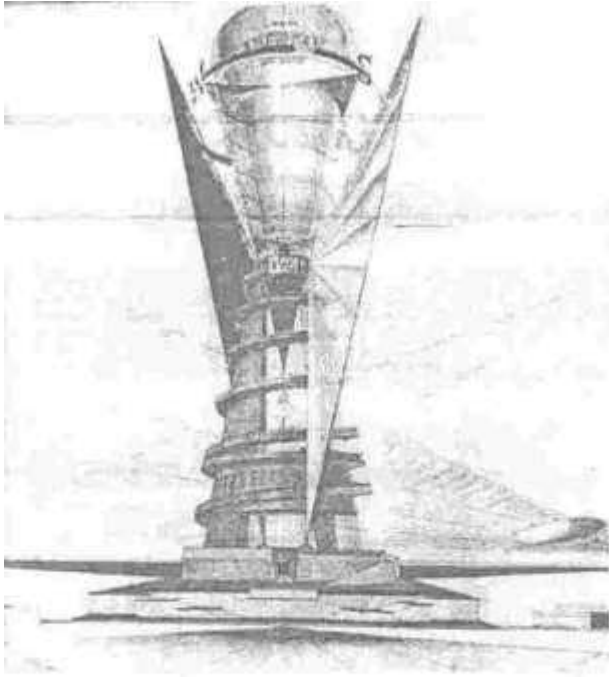

Binagärlik formanyň gözlegleri. Eskizler.

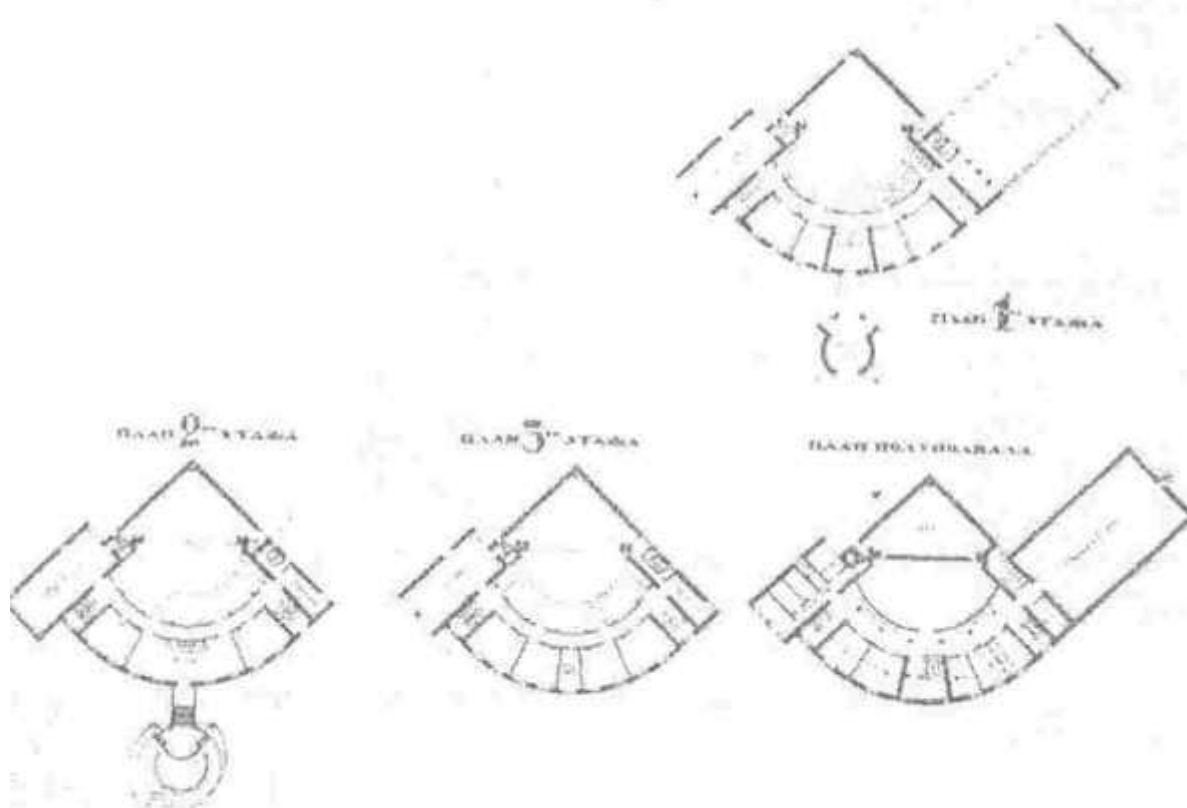
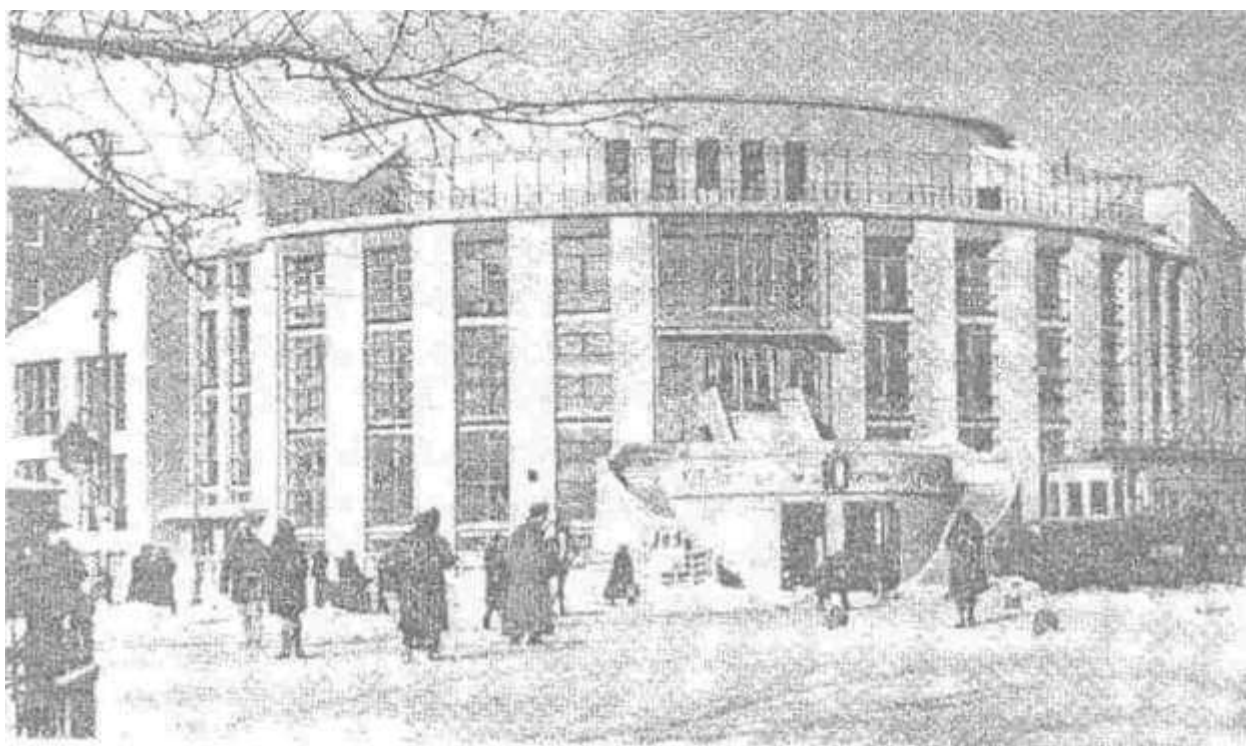

**Moskwadaky "Kauçuk" zawodyň kluby.
Umumy görnüşi. Gatlaryň meýilnamasy.**

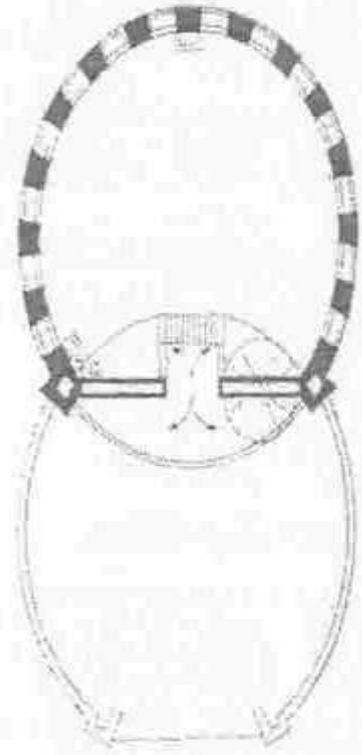
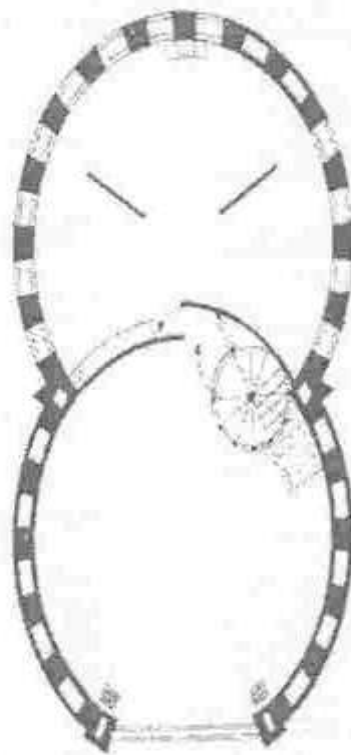
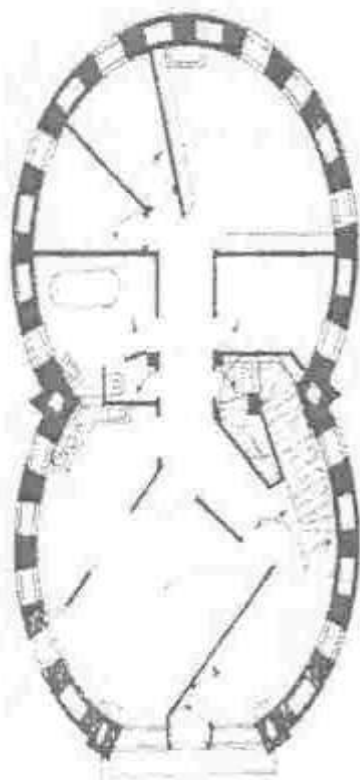
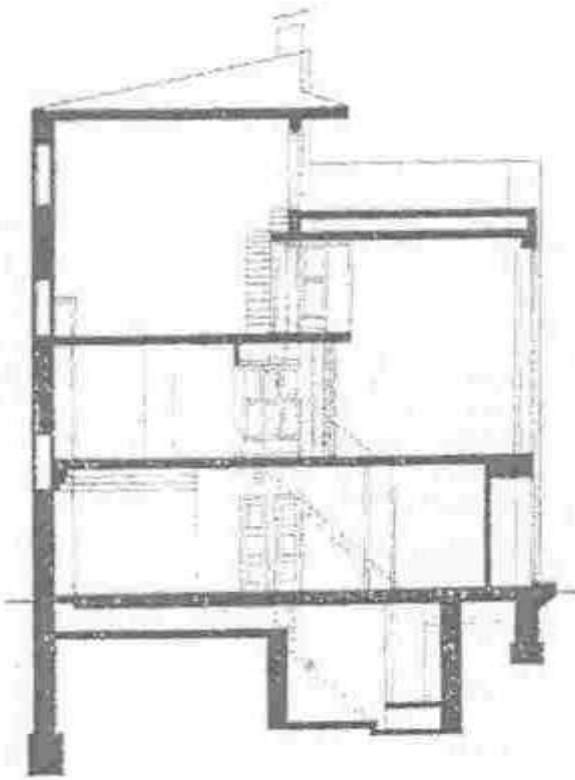

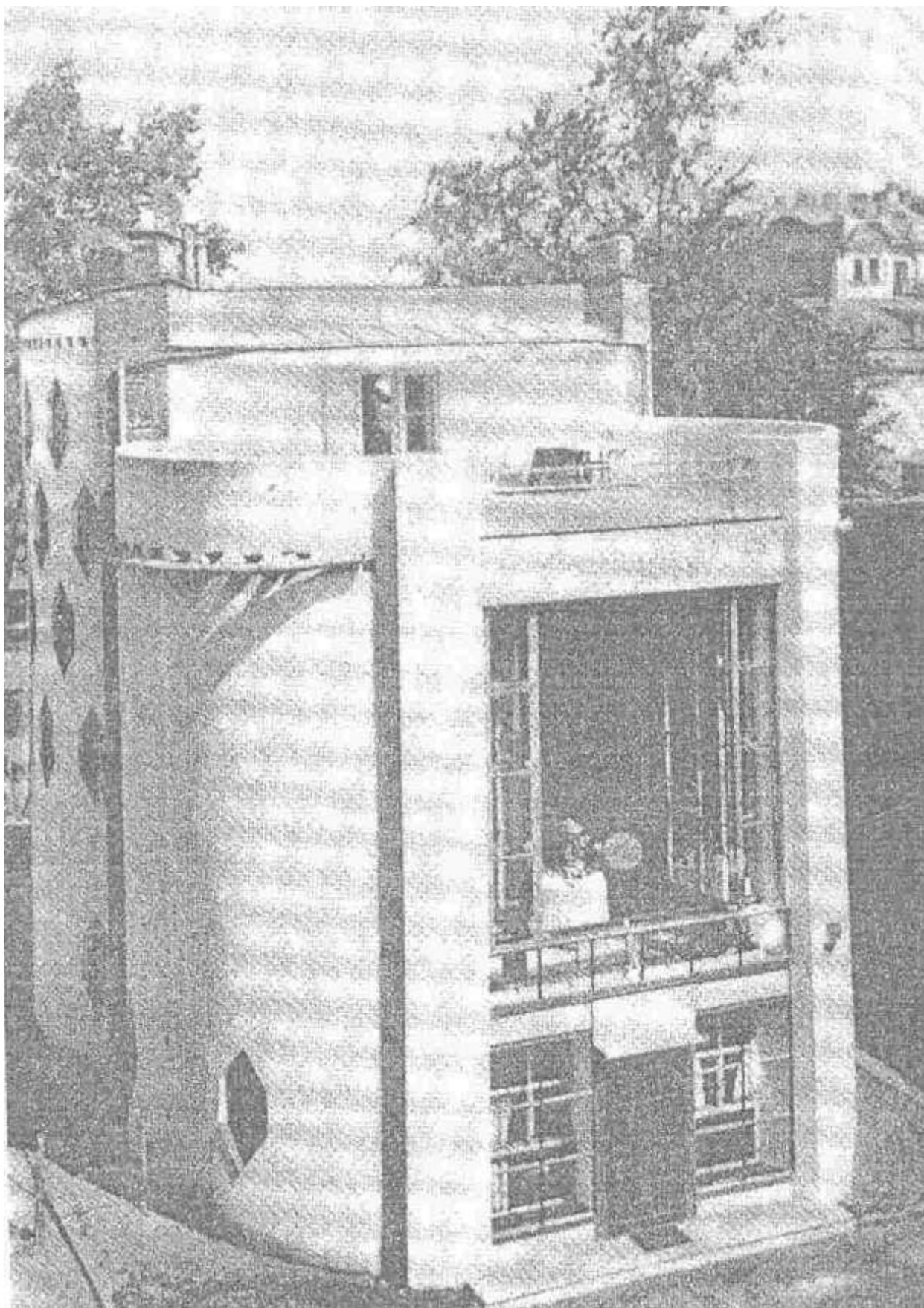

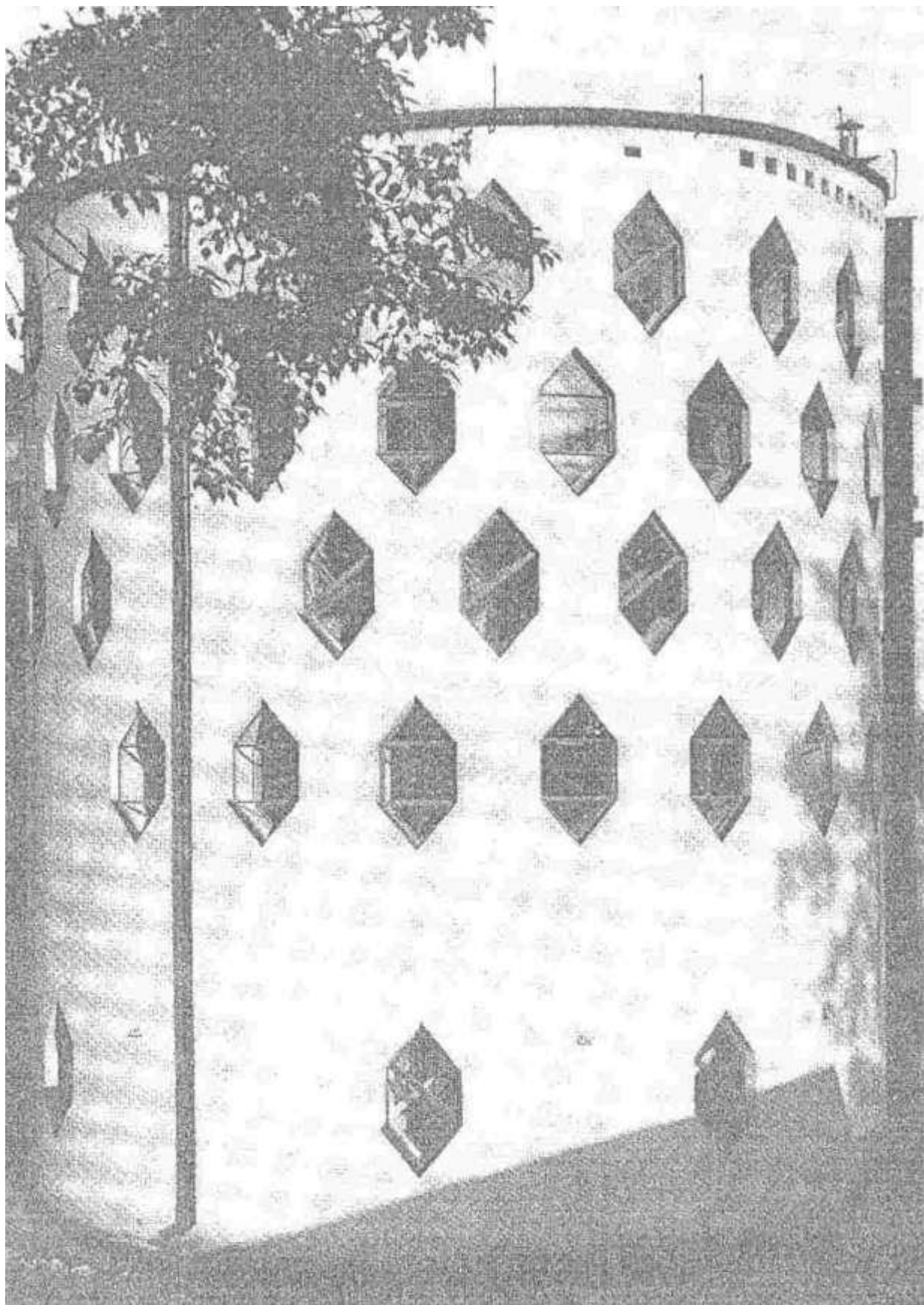

K. Melnikowyn Moskwada ýaşayyş jaýy.

IV. Binagärlikde awtoritariasm (Italiýada we Germaniýada)

Italiýada şähergurluşygy we awtoritar binagärligini döretmek synaşyklary. Awtoritar düzgüniň binagärligine (arhitektura) we şähergurluşygyna girmede Italiýada, Germaniýa göräde biraz öňräk başlanýar.

Ýöne tä 1920-nji ýyllaryň ahyryna çenli italiýaň binagärliginde iki döredijilik akymy ýüze çykýar: olaryň biri Neoklasisizm we beýlekisi bolsa funksionalizm bolup oňa italiýanlaryň özi “rasionalizm” diýip atlandyrylypdyrlar. Neoklasizm akymy esasan akademiki binagärlik mekdebine daýanypdyr, ikinji ugur bolsa binagärlik ýaşlar bilen baglanyşykly bolup, ol futurizmden geçipdir we indi bolsa uly höwes hem-de dolylygy bilen umumy ýewropa funksionalizmiň stilistiki konsepsiýalaryna berlipdir.

Şol döwürde binagärler Trukki, L. Nerwi we olaryň pikirdeşleriniň döreden binaly arkaly Italiýa, Ýewropa binagärlik makdepleriniň arasynda mynasyp orun tutýar. Ýöne esasan şu progressiw ugur ýiti tankytlara ýolbaşçy ugurlar tarapyndan sezewar edilýär. 1926-nji ýylda Italiýanyň döwlet awtoritarizmi gutarnykly (tamam edilýär) derýa ýetirilýär. Şol yldan başlap “bu düzgünlere garşy adatdan daşary kanunlar” atly “Latarn şertnamasy” bilen awtoritarizmiň ugry boýunça edebiýata, ylma we sungata garşy ideologiýa hüjümi başlandy. “Rewolýusiýa” diýip guralan sergi bolsa döwürde Italiýada awtokratizm sungatynyň döräp başlandygyny görkezýär. Bu düzgün adamlaryň, aýratynam ýaşlaryň aňyna adalatly döwlet gurluşyk gurulýandygyny we onuň hatyrasyna janyňy aýaman, özüni pida getirip zähmet çekmeli diýlen pikiri ornaşdyrýardylar. Ýöne binagärligiň funksional ugry bilen bir hatarda binagärçiligiň “klassiki” ugurlarynyň wekilleri hem propogandany edýän režimi goldamadylar. Bu düzgüniň ýolbaşçylary özüniň esasy baş ygrysyny binagärçiligiň funksional ugruna garşy urdylar. Erkin pikirlik siýasy düzgün bilen ylalaşyp biljek däl, oňa doly boýun egýän halk köpçüligi gerekdi, özem bu adamlaryň öňe sürýän pikirlerini gürriňsiz we doly derejede gollaýan adamlar gerekdi. Olaryň esasy lozungalary “ynanmak” boýun egmek, göreşmek” bolup, olar zähmetkeş we raýat halkyň doly boýun egmekliginde ýerine ýetirilýärdi. Faşist Döwlet başyna geçen adamlar iň adalatly gurluşy gurýanlygyny beýan edýärdiler. “Duçe” Mussolini Italiýada awtoritar döwlet gurluşygyna ähli ugurlar boýunça öz eline aldy we hemme işlere goşulyp, onuň görkezmelerini talap edýärdi. Ýöne italiýan şäherleriň awtoritar düzgünleri tarapyndan zor bilen ýokardan görkezmek awtoritar stiliň meýýileşdiriş aýratynlygy nämeden ybarat bolupdyr iki sany gowy täze şäherleri deňeşdirmek bilen olaryň meňzeşdigini ýa-da aýratyn tapawutlydygyny bellemek mümkin däl. 1930-njy ýyllarda hittorio we Sabaudiýa şäherleri gurulýar. Iki şäher hem döwlet serişdeleriniň hasabyna maýyplar üçin gurlupdyr. Olara ýörite ýer bölünip berlipdir. Şäherler obahojalyk häsiýete eýe bolup, ikisem deň derejede ýuridiki hukuk düzgünlerinden peýdalanylypdyrlar. Az gatly jaýlardan ybarat bolup, köpçülik guramalarynyň, meýdançalarynyň kybatdaşlygy, olaryň meýilleşdiş we gurluşyk usullarynyň ýakynlaşmagyna alyp barylýpdyr. Littoriýanyň şäheriň meýilnamasynda köçeleri biri-birine perpendikulýar we diagonal görnüşde ykjamlaşdyrylan merkezleşdirilen sekizburçlyk görnüşde bolup, ahyrky derýa

çenli geometrikileşdirilen bolsa Sabaudiýa inžener has özbaşdagyrak meýdanda ýerleşýär. Littorio döreýiş eýýamynyň hyýaly “ideal şäherlerini” uzakdan ýatladýan “çyzgylara meňzäpdir. Sabaudiýa bolsa dogrusy Angliýanyň şäherlerine meňzeşligi ýatlanylýdyr.

Şäherçeleriň meýilleşdirişindäki şeýle aratapawutlyklar, belli bir döwürde, seretmezden, awtoritar Italiýada jemleşdirilen, ykjamlaşdyrylan ygtyýarly ýöriteleşdirilen hemmeler tarapyndan kabul edilen şähergurluşyk prinsipleriniň ýoklugyna şaýatlyk edýär.

Hakyky iş ýüzünde Sabaudiýa we Littoriýa ýekejede üns berip sereder ýaly, öwrener ýaly, riginal usulary, meýilnamalary, gurluşyk binalaryny görkezip bilmediler. Littoriýanyň baş meýilnamasy prowinsiýallygy we yzagalaklygy bilen geň görünýär. Hatda has gowurak meýilnamalary bolan Sabaudiýa hem bireýýäm dünýä meýilleşdiriş tejribesinde orun tapan “kurdoner” we “kütikleýin” gurluşyk usullara öz ornuny tapmandyr. Bu taýda tutuşlaýyn perimetrial görnüşde jaý goýmak ýaşayyş jaýlar köçeleriň edil gyraýygynda ýerleşdirilipdir.

Meýilleşdirijileriň esasy aladasy harbylaşdyrylan guramalaryň dabaraly marş bilen geçmegine in gowy şertleri döretmek bolupdyr.

Binagärler köp adamly ýörişleriň geçmegine in gowy şertleri döretmeklige çalşypdylar. Köçeler paratlar geçirmeklik üçin amatly edilip göni ugurlar boýunça gurlupdyr. Ýöne olar häzrki döwrebap hasaplanýan tehniki gurluşyk (toneller, estakadalar, howpsyzlyk adajyklay we başg.) üpjünçiligi berjaý edilmändir.

Şol döwrüň özüne kybatdaş ýokary taraplaryna görä we bu taraplaryň binagärlige, suratkeşlige we heýkeltaraşlyga gönükdirilmegi netijesinde radikal stilde üýtgemeleriň bolmagy tebigy ýagdaýda eýe boldy. Binagärçiligiň we sungatyň esasy uzak geljege gönükdirilen futuristleriň gözlegleri eýýäm şowsyzlyga uçrapdy. Funksionalizm hem şol döwrüň talaplaryna gabat gelip bilmänligi sebäpli italiýanyň – binagärlik döredijiliginde iki taraplaýyn garaýyş sezewar bolsada diňe ýeke ýola, ýagny geçmişe, klassiki sungatyna ýüzlenmek galdyrypdyr. Italiýanlar hemişede özleriniň “populis romanus” sungatynyň binagärliginiň dowamatylygyna guwanýardylar we olaryň döreden beýik latin medeniýetine dahyllydyklaryna ynanýardylar. Şu sebäplere göräde gadymy edebi sungat çeşmelerinden gözleglerde gadymy Rim nesil sungatyna artykmaçlyk berip ýüzlendiler.

Bu latinizmiň ýagny döwür sungatynyň dar milletparazlyk gözyetimlerinden geçirilmegi şol döwrüň awtoritar Italýan umumy stiline we ugruna öwürilmegi bolup geçdi. Şol otuzynjy ýyllaryň baş italiýan esasy ugry binagärlik sungatynda gadymy rim binagärçiligi bolup, olaryň içinde renesansyň tarapgärleri, romal sitiliniň we hatda gotikleriň hem talapgärleri bolan bolsa, Italiýanyň koloniýalarynda birnäçe gezek arap binagärçiligini dikeltmek synanyşyklary hem bolupdy. Italiýanyň şol döwürdäki awtoritar binagärçiliginiň ýüze çykyşyny we ösüş tapgyrlaryny öwrenmek bilen, onyň ykbalynda Mussoliniň onuň hut özüniň ýurdy dolandymagyň ähli ryçaglaryny öz elinde saklamagyny göz önünde tutup, onuň roluny, ähmiýetini bellemän geçmek bolmaz.

Mussoliniň hut özi neoklassiki ugruň uly binagärçisi Marçello Pýançetini sütün elemntlerinden ybarat bolan awtoritar döretmäge buýurýar. Emblema

taýajyk bogunlary görnüşde baglanyp, olaryň arasynda paltajyk bolmaly W.J.Pampeliň adalatly belleýşi boýunça kesgitlenýär diýip sadalyk bilen çaklapdyr. Gepiň gerdişine görä bellesek order düşünjesi hem öz içine diňe bir göterýän däl, eýsem binanyň göterilýän böleklerini hem (öz içine) alýar. (başgaça aýtsak hem sütünler hem antablement özara bölümlemeýän organiki arabaglanşykda durýar); Stil düşünjesine degişlilikde bolsa, öz order bilen deňeşdirilende has giň we çylşyrymlydy.

Binagärligiň taryhynyň görkezişi ýaly käbir stilerde (mysal üçin barokkada) klassiki orderler hiç hili täzeden işlenmezlikden ulanylan bolsa, şol bir wagtyň özünde köp sanly beýleki (stiller, ugurlar) hiç hili order ulgamy özünde saklamandyr.

Emma bu elementar ýönekeý hünärmentçilik hakykatlary akyldar awtoritar ýolbaşça nämälim bolanlygy sebäpli, täze stil gözlegleri nädogry ýola gönükdirilipdir, bu bolsa tektoniki logikany ýüzky dekorasiýa bilen çalşypdyr. “Mussolini sütünleriniň” aýratyn giň ornaşdyrylmagy Bolsinoda bolup geçipdir, munda awtoritar hökümet italýan esgerlerine ullakan monument ýadygärligini gurup oturtmak bilen hormatlamak isläpdir. Ýadygärlik monumentiň awtory Marçello Pýançentini bu ýadygärligi özbaşdak derweze öz sütünleri bilen duran görnüşde göz önüne getiripdir.

Adalatyň hakykaty bu monumentiň birnäçe edebi mynasybetligini bellemek gerek diýip hasaplaýar. Bu ýadygärlik gadymy Rim triumfal arkalaryny ýada salýar, ýöne awtoritar ýolbaşçynyň erkini gürrüňsiz ýerine ýetiriji. Pýançentini Liktor paltajygy bilen çalşypdyr, ony bolsa ägirt uly möçbere çenli ulaldypdyr we ýiti ýüzüni tamoşa tarap gönükdiripdir. Paltajyk, netijede, elhenç gorkuly ganhoruň paltasyňa öwürlipdir, sütünler bolsa öz erkinligini iň möhüm gutarýan böleginde ýetiripdir.

Mussoliniň rezuminiň ündew edýän we göze görnükli etmekçi bolýan işleriniň aýratyn mysal bolup Rimiň şol döwürde rekonstruksiýa edilmegidir. 1931-32 ýy. düzülen Italiýa paýtagtynyň abadanlaşdylmagynyň meýilnama taslamasy şäheri esasan demirgazyk ugra tarap giňeltmegi göz önünde tutýar. Alundar başgada şäheri beýleki taraplara hem giňeldilmegi göz önünde tutulmagy gadymy diwarlar bilen gurşalan edip Italiýanyň paýtagty imperator döwürdäki Rimi onuň merkezini ägirt uly giňişlige ýaýran şäheriň ortasynda edip görkezýär.

Kolizeýa tarap geçirilmekçi bolýan uly şaýoly ugrundaky ýerleşen Gadymy antiki rim döwründäki daşdan ýasalan ýadygärlikleri ýykyp ýumuryp geçirilmegine alyp barýardy. Beýle weýrançylyklary etmezden geçirilmege mümkinçilik berýän ugurlaryň birini aýdyp geçeliň. Döwrebap tehnika has oňaly hereket ýoluny tonnel görnüşinde edip, ony Kapitaliýskiý we Palatinskiý baýyrlarynyň aşagyndan hiç hili ýykyp ýumurmazdan geçirilmeklige mümkinçilik berýärdi.

Ýöne Mussoliniň awtoritar dolandyryşy boýunça oňa diňe ýeriň üstünden geçirilýän göni ýol gerekdi. Oňa Wenesiaň köşgüniň äpişgesinden geçip barýan demonstrasiýalaryň akymynyň goşunlaryň geçişiniň görnüp durmagy has gowy göwnüne ýaraýardy.

Ýöne sagdyn pikiri boýunça ýykyp ýumurmazdan geçirilmeli taslama mümkinçilikleri ýol alnan imperator forumlarynyň ykbaly Mussoliniň islegi boýunça, ýagny taryhy ýadygärlikleriň saklanmagyna mümkinçilik bermeýän çözgüt ýol aldy.

Wia det Imperony edil baş sany gadymy imperator forum ýadygärliklerini ýykyp geçirdiler. Bu ýoluň giňligi 30 m. we trotuarlaryň, gazonlaryň hasaba alynmagy bilen Imperiýa şaýoly ägirt uly Troýan forumy, şol hatarda Sezaryň, Awgustyň we Wespasiananyň, Nerwyň forumlarynyň ýykylyp ýumtulumagyna alyp bardy. Ol gymmat bahaly taryhy ýadygärliklerden diňe käbir bölejikleri galdy. Dünýäde iň sazlaşykly binagärlik ýeketäk ýadygärlik ansambly ýok edildi. Onuň üň öwrenilmegi uly binagärlik açyşlaryny etmäge mümkinçilik berip biljekdi. Şonuň bilen birlikde zorluk bilen gurlan şaýoly awtoritar düzgüniň wandalizmine subutnama bolup ol düzgüni wasganalaýalar. Rimde soňky geçirilen uly meýilnama çäresi Borgo rekonstruksiýaly bolup, ol ikinji jahan urşunyň ön ýany (1939ý.) başlanypdyr. Mukaddes Angela galasyny mukaddes Pýotr meýdany bilen dan (klin) görnüşli usul bilen kem-kemden sobora tarap ugurda giňeldilip birleşdirmek pikiri Karlo Fontana degişlidir. Öz traktatynda Lorenzo Beruiniň guran meýdanyny tankytlamak bilen Fontana onuň gutarylmadyklygyna görkezipdir. XVII asyryň binagärçileriň uly abraýly nazaryýeti we amaliýeti binagäri Karlo Aloderniň goşmaça guran soňky binalary köp sanly kiçi gümmezleriň görünmegine päsgel berýärdi.

Rimiň merkezi kwartallary tarapyndan sobora çenli giň ýoluň gurulmagy maksada laýyk, köfi sanly ybadathana adam ýerlerine amatly bolmagy göwne jaý hasaplanypdyr. Seredilip geçirilen obýektler Mussoliniň awtoritar stiliň gödek gelşiksiz ýagdaýlary döredip gadymy binagärlik ýadygärliklerine we бүтін дүнйә ähmiýetli sazlaşykly ýadygärliklere yzly-yzyna wegylary edenligini görkezýär.

Germniýada binagärlik we şähgergurluşyk

Üçünji imperiýanyň awtokratiki stili Haliýa garanymyzda Bawar patyşasy Lýudwig ikinjiniň alyp barýan işi beýik german “nord stiliň” döredilmegine gönükdirilendi, öz özenini nemes binagärlik şekillerinden alyp gaýdýardy, roman we gotiki köşkleri. Kyn çekeleşikli binagärlik akymlarynda birinji jahan interrealistik urşunyň özi syrasynda, Mýunhende ýene bir stilistiki ugur peýda bolýar, ol XIX asyryň birinji ýaýranynda nemes klassisizmiden gelip çykýar. Bu stiliň has ýagty döredijiligi bolup belki Peterburgda gurlan German ilçihanasy bolup durýar, ol 1910-1911ýý. Peter Berens tarapyndan gurulýar. Walter Gropiusyň we Mis Wan der Roe ýolbaşçylygynda funksionalizmiň ýeňmegi ýokarda agzalan stilleriň ýitmezligine getirdi.

Nemes halkynyň taryhynda iň pajygaly ýyly 1933ý. Germaniýanyň material we ruhy medeniýetiniň düýpgöter üýtgetdi. Binagärlik hem mundan gaýry galmady. Döwlet emlägini öz eline alan gitler diňe bir Germaniýany gol astyna gemirmän eýsem tutuş jahanyň baştutany bolup binagärlik we sungaty hem öz görkemesi esasynda çözülmek düzgüne geçdi.

Gitler özüniň diktatura baştutanlyk edip başlan döwründe umumyýewropa stiline geçmegine howlukdy.

Funksionalizm milli nemes daşaryýurt we “bolşewik” binagärlik stili diýlp yglan edildi we onyň administratiw we jemgiýetçilik binalarynyň binagärliginde ulanylmaklyk güýjüni ýitidi.

Döwlet emlägini öz eline alan Gitler saýlanmaly stil ugry hakda meseläni gysga wagtyň içine çözdü. Marçello Pýançetini şowsuzlyga uçran işleri Gitleri täze orderleri saýlamak ugrunyň aňsat dældigi we özboluşly stil sistemasynyň döredilmeginiň kynlygyny bildi. Şonuň üçin Gitler täze ýoly taýýar “stilleri” saýlap aldy.

Nordiki stil (şekil) simwoliki binalaryň, mazar ýadygärlikleriniň, gümmezleriň üstünde oturdylyp, olar çalt tekizliklerinde dag gaýalarynda oturdylypdyr. Bu stile köplenç nordiki stiliň hyýaly belentligini, gadymylygyny we artykmaçlygyny, nordiki german ruhuny artykmaç belent işlände bu stile ýüzlenipdirler. Bular köplenç faşist ýygnak jaýlarynyň içini şekillendirilende ulanylypdyr. Nordiki stiliň esasyny gödek daş örtükleriniň aşak sallnyp duran tub potoloklarynyň pürsleriniň utgaşdyrylyp gurulmagy nordiki stiliň kwinfessensiýasy ýagny esasyny düzüpdir. Beýik kamin peçler, olarda bütinleýin ýakylýan pürsler, guýulyp ýasalan ýşyklandyryjylar, faşistleriň gyzyly baýdaklary bolup, diwarlardaky ahyrynda bolsa öz dürnukly penjirelerinde faşistleriň swastika emblemasyny saklap duran birmöçber uly, äpet birkelleli ýyrtýy bürgüt iç gysdyryjy we howp atyp duran jaýlatyň bezegidi.

Emma özüniň ähli ähmiýetine seretmezden norgiki stil üçünji imperiýanuň ofisial stili däde.

Awtoritar Germaniýanyň döwlet stili ýönekeýleşdirilen dik balka ugramly klassiki binagärlik bolsa-da, ony ähli çeperçilik ýagdaýyny mahrum edip, ony bokurdagyna çenli gysyp duran esger mundirine geýdirilen. Awtoritar döwriň häsiýetli stili dört burçy bolup karterlenen sütünler bolup, olar klassiki tegelek gowy görüňän, gowy üýtgeýän sütünleriň oruny ägirt uly, ähli belent ymaratlaryň diwan ýüzüni tutup duran (görnüşli bolup) şonuň ýaly-da göwrümiň lapidar berilmegi hem-de sinumetriýanyň hökmanylygy bilen häsiýetlendirilýärdi. Awtoritar Germaniýanyň birinji binagärlikleri diýip Gitleriň özi Imperiýa Konselýariýasyny hem-de uly Berliniň günbatar çäginde gurlan olimpiýa stadionyny hasaplaýardy. Ýöne Imperiýa Konselýariýasy doly derejede “ariý binagärlik” önümine degişli bolsa, stadion funksionalizm bilen stiliniň arasynda araçäk ýagdaýy eýeleýärdi. Sport gurluşygynyň toplumy üç möhletde ýerine ýetirildi. 1912-1913 ý.ý nobatdaky olimpiýa oýunlary üçin ippodromy (at çapyşyk, aýlawyny) täzeläp gurap, ony daşyny tribunalar gurşap alan sport meýdanyna öwürüp durdylar; 1925-1928ý.ý. (ýagny funksional stikliň höküm rowanlyk süren döwri) ähli tpolum doly rekonstruksiya edildi, giňeldildi we gurluşygyň iň soňky nobatdakysy özünden soň administratiw jaýlary we äpet diň-minaralary faşizmiň nyşanlary bilen galdyrmak bilen, Gitleriň höküm rowanlyk süren 1933-1936 ý.ý gurlup gutarylypdy.

Robert Ozelli, bu ägirt uly sazlaşykly gurlan sport ansamblyny dünýäde iň gowularyň sanyna goşýar. Onuň bu birleşine ynam etmek mümkindir.

Hakykatdanam sport toplumynyň baş meýilnamasy birnäçe Parižler hil häsiýetlerini özünde jemleýär. Ýemgratyň meýilnama oky günbatar–gündogar tarapa nazarsalyp baş girelge Berlin tarapdan bolup on soň stadion we äpet Maý meýdany özboluşly owadan alleýalar bilen sazlaşykly ýerleşip baş sport desgasyny gimnastika maşk zaly bilen birleşdiripdir. Açyk gök teatr, ippodrom suw ýüzülyän basseýin, dync alyş jaýy we beýleki sport maşklary ýerine ýetirmek üçin ýerler parferleriň we sosna baglarynyň arasynda ýerleşip olar ägirt uly Grýunwald tokaý baglygyn abirleşdirilipdir. Metropoliteniň gara we demir ýollaryň üsti bilen sport binasynda ýerleşip bilýän 500 müň adamlaryň hereketi doly üpjün edilipdir. Öz içinde owal stadionyň antablementini göterýän dört burçy ýylmanak sütünler deňölçegli ritmiki bölünişi görkezip adamyň ýadyna antiki döwrüň uly inžener we tomaşaçyly binalaryny ýatladýar.

30-nji ýyllarda Germaniýada kwartallaryň gowulaşdyrmak maksady bilen kwartallaryň üstüni açyk edip gurmaklyk özünü aýdyň görkezdi. Jaýlara insalýasiasyny gowulaşdyrmak üçin ýaşaýyş jaýlaryny meridianal ýagny “setiz gurluşygy” başlanýar.

Açyk kwartal gurluşygy ähli umumy progressiw hökmünde ýol alýan wagty nemes binagärleri Gitleriň we Şpeýriň ýolbaşçylygynda iň yzda galak şäher gurluşygyna gaýdyp geldiler. Suratda getirilip görkezilen 20 müň ýaşaýjylar üçin niýetlenen şäheriň baş meýilnamasy Eggerştediň taslama düzmeği Şpeýriň ýolbaşçylygynda edilipdir we ol kwartalyň üstünden köçäniň agdyklyk edýänligini görleýär. Ähli köçeler tutuşlaýyn perimetrial gurluşyk häsiýetine eýedir. Standart möçberleri we formalary haýran galaýmaly takatlyk bilen jaýlaryň ýerleşdirilşi utgaşdyryp getirilipdir.

Nems şäherleriniň meýilnamalarynyň arasynda Berline gürrüňsiz birinji orun berlipdir. Gilter bu gurluşyk binalarynda Albert Şpeýere uly ygtyýarnama beripdir. Sebäbi bu binagärçi göni çyzykly hem-de sowuk görnüşli bolsada Imperiýa kanselýariýasyny görüp, ol bina hem Gitlere juda gowy ýarapdyr.

Şonuň üçin Gitler ony ähli gurluşygyň inspektory edip belläpdir. Şpeýeriň ýolbaşçylygynda Berliniň merkeziniň general rekonstruksiýa meýilnamasy düzüpdir. Bu meýilnamanyň esasy bolup parad magistrallary we meýdanlary hyzmat edipdir. Munda esasan dabaraly marşlar we şuna meňzeş çäreler geçirmek meýilleşdirilipdir.

Şpeýer baron Ossmanyň göreldesine eýerip esasan göni kesip geçýän magistral köçeleri (“ok” diýlip atlandyrylýr), olara bolsa täze, geometriki dogry göniburçly we tegelek meýdanlary birleşdirip ýerleşdiripdir. Ol meýilnamada demirgazyk-günorta okuna aýratyn ähmiýet beripdir. Ol bolsa Şpeýe derýasyny kesip geüip, şäheriň merkezini Tempeltgof meýdanyndaky aeroport bilen birleşdirmeli eken. Bu magistratyň ugrunda täze Tegelek meýdan ortasynda fontany bilen we egriüzykly daşary ýurt turizm jaýy ýerleşdirmek meýilleşdirilipdir. Tegelek meýdan bilen goňşylykda Şpeýer ägirt ullakan German goşunyň ýolbaşçylaryny jaýyny ýerleşdirmegi meýilnamalaşdyrypdyr, onuň düzümine bolsa gaty daş günmezden ybarat bolan “Esger zaly” özüniň ýerasty jaýynda bolsa simwoliki beýik german esgeriniň gubury ýerleşdirilmegi

meýilleşdirilipdir. Ähli meýilnamalar Albert Şpeýeriň umumy ýolbaşçylykda amala aşyrylypdyr.

Berliniň baş magistraly öz ugrunda Harby akademiýanyň jaýlarynyň toplumynam pyýada Kazarmalar baş esasy köçäniň wekilçilikliligini häsiýetlendirmeli ekeni. Ähli ýerlerde ulanylan geometriki tertiplilik, olaryň göni ok bilen we hökmany simmetriýa bolsa olaryň özboluşly aýratynlyklaryndan mahrum edýärdi.

Gurluşyk tehniki babatda we ilkinji nobatda täze materiallaryň ulanylmagynda başnyýa kranlarynyň, awtostrada gurluşygynda köprüleri we käbir önümçilik gurluşyklaryny alyp barmakda Italiýa we Germaniýa gitleri awtoritar diktatura, totalitar düzgüni eýýämynda hem san we hil üstünlikleri gazanmaklygy başarypdyr. Totalitar döwletiň binagärlik stilinde progressiw konsepsiýa döretmäge ukypsyzlygyny görkezipdir.

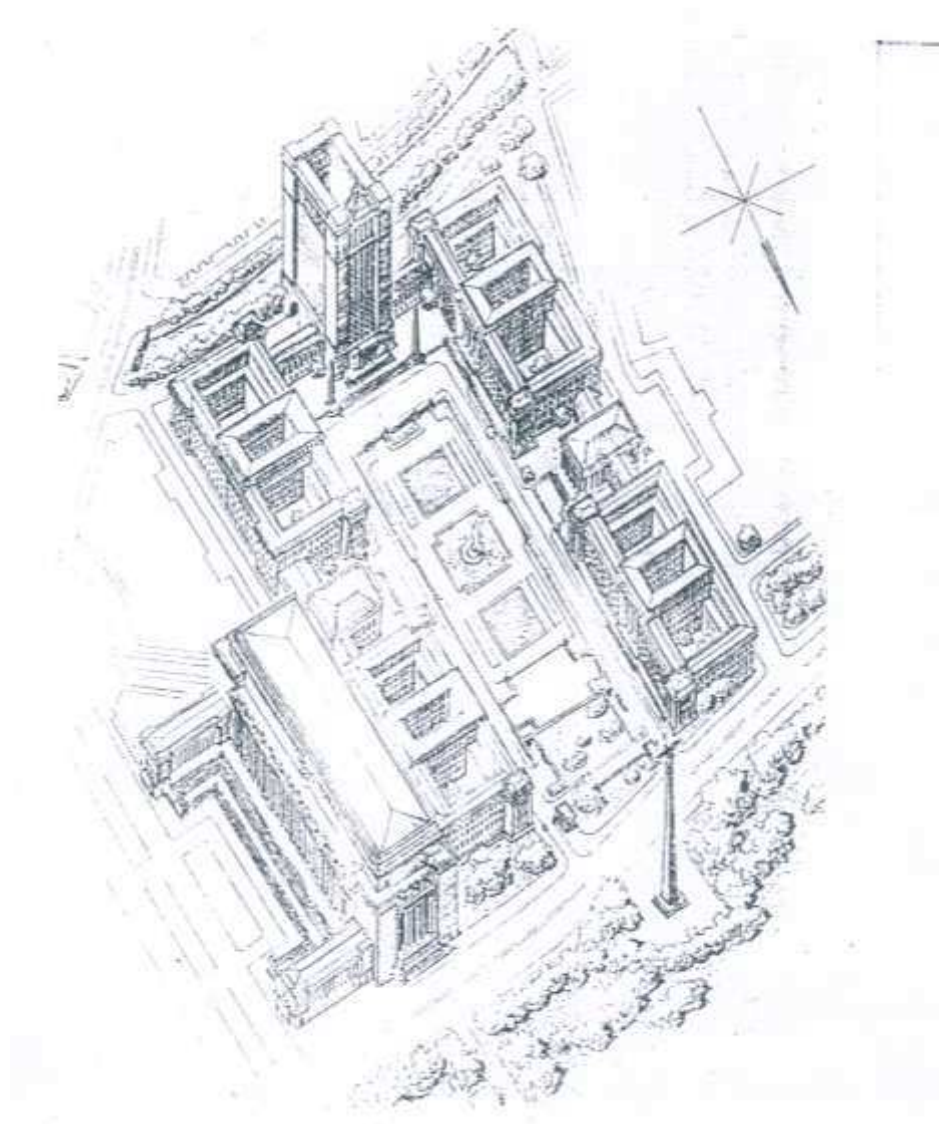

Berliniň hökümet merkeziniň taslamasy.
Gitler Germaniýanyň baş binagäri
Albert Şpeýer tarapyndan düzülipdir

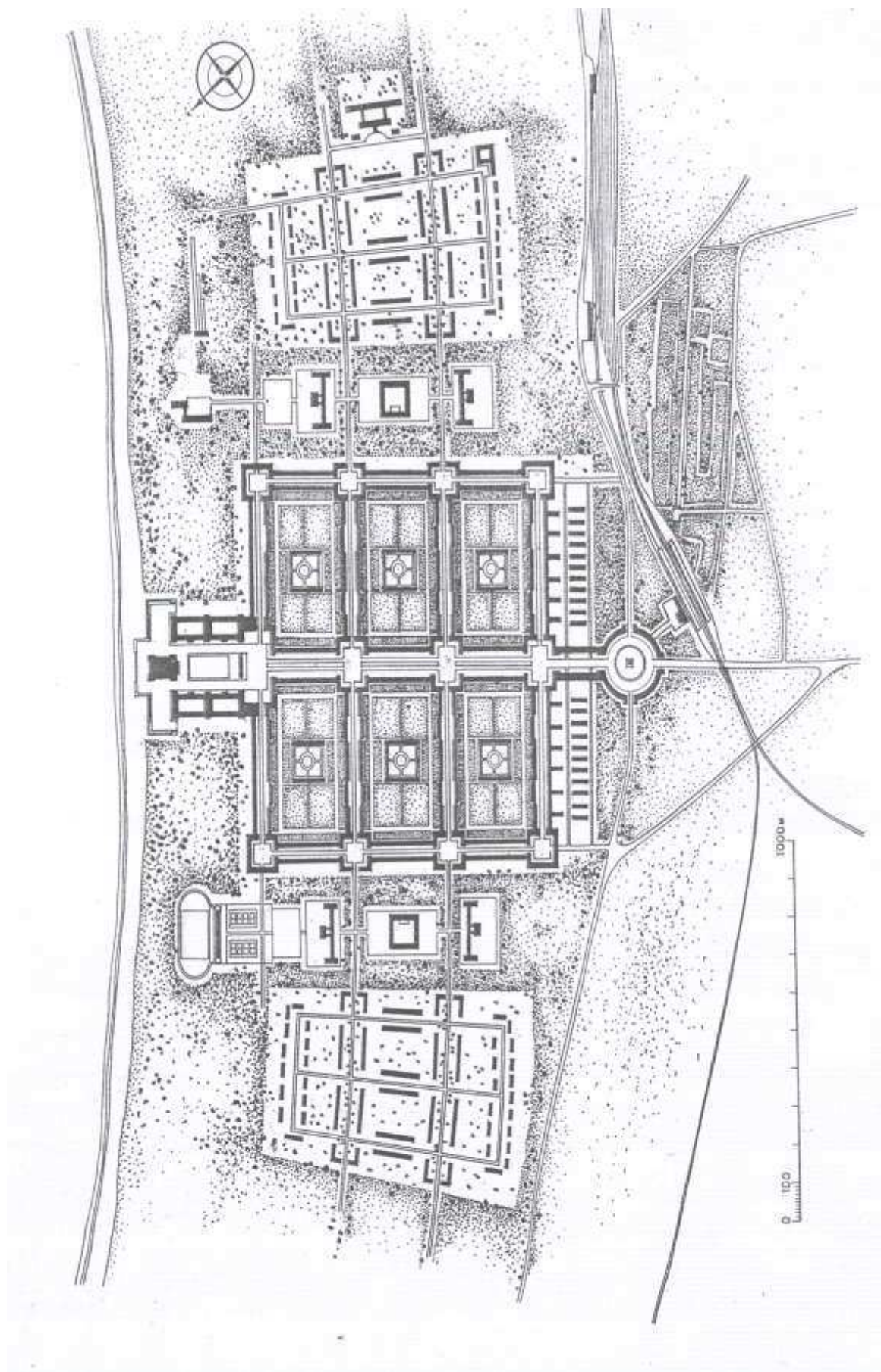

Gitler Germaniýanyň kiçi tipli şäheriň meýilnamasy

V. Şäheriň ideal strukturasynyň gözleginde (1940-1960)

XX ýüzylylygyň ortalarynda haçanda kämilleşdirmek bütindünýa binagärlik prosesinde agalyk edýän wagty birnäçe iri şähergurluşyk taslamalar ýaradylyp başlapdyr, çäklenmek pikirler bilen döredilen.

Britaniýada Londonyň we ony gurşap alýan territoriýalary täzedan gurmak işleri ýaýlaňdyrylýar. Ýewropanyň demirgazygynda Heksinkini we Stokgolm täzedan gurýarlar. Indiýada täze paýtagt ştat Pendža-Çandigarh gurlup başlanýar. Braziliýada ýurduň täze paýtagty Braziliia şäheri.

Ideal bir bölegi bolup. Platonow Atlantitadan başlanýar, täze tipli ýerleşdirmegi ilkinji ýaşayyş gurluşyk tejribesi bilen baglanyşdyrýar.

Ilkinji jahan urşundan soňra tejribäni açmaklyk ýagdaýy dörap onda iri şäherleriň, paýtagtyň düzümi ösdürilýar.

Jemgyýetde şähergurluşyk tejribesini mala aşyrmaklyga taýynlyk ýüze çykýar, hökümet masşabyndaky güýji talap edýär.

Uly Londonyň meýilnamasy

Harby ýyllarynda senagatyň ösmegi bilen we ulag akymynyň köpelmegi Londonda bu meseläni çözmegi administratiw çäginde däl 1920-nji ýyllarda R.Enwin we beýleki E. Gowardýň yzyny eýerleýänler, Londonyň we onuň ageomerasiýasy bilen şäheriň ilatynyň böleginiň senagat kärhanalary garyşyp, çetinde şäher geljegiň täsirini görkezipdirler.

1937-nji ýylda P. Aberkrombi “London Grafstwanyň taslamasyny” işläp taýýarlar (1943ý) 1944ý. “Uly Londonyň taslamasy” işlenip gutarylýar.

Ulag: tizlikli uly ýollar şäher raýonlaryny araçäklendiripdir. Raýonlar ikinji orunda mikroraýonlara özbaşdak sosial birlik bolup, “goňşyçylyk” ilata gündelik hyzmatyna gerek bolan zatlardan üpjün edilen (5-10 müň ýyllyk). Esasy ulag seti Londonda-10 radial ugr (trass) bomaly, iki halklaýyn uly ýol bilen birleşen (Moskwa şäheriniň tejribesinde ugr alnan) aramgähiň obahojalyk birleşmegi bilen gorag zonasyny döredip Londonyň merkezi dykyzlykdan boşadylýar.

London Grafstwanyň”-taslamasyny 1947 ýylda tassyklanyp, 1951 ýylda gutarnykly tamamlanylýar.

Uly Londonyň şäher ulgamynyň her bir böleginde umumy ilayy 400 müň adamadan ybarat bolan.

Helsinki

Pinsip uly şäherleriň ýykylmagy jebir yzygiderliligi bilen (Uly Helisingtorsyň taslamasy 1915-1918 ýý.) binagär E.Saarinen. Ol gur şäheriň töwrege göni bölup zolak strukturada geçmekligi ýarym özbaşdak etraplar bilen emele gelen, gyýaklaýyn merkezden aýrylýan radial ýollary hödürleýdir. Etraplar açyk meýdançalarda bölünýdirler. Bu tejribe Helsinkiň genplanyny düzülende ullanypdyr 1951-1950 ýý. Suw akymly batgaly öý ýerler we gaýaly massiwler meýdançanyň tebigy artikulyasiýasyny görkezýar. Londonyň agyr taslamasyny we şäheriň özüne maksus bolan häsiýetiniň böllekl üstini ýetirýar. Stokgolm ş. şäher bir bitewi ýagdaýda ösýar, hem özara garaşly bolmadyk erden durýar (1944-1952ýý).

Candigarh

1947 ýylda Indiýa bilen Pakistanyň bölünmegi sebäpli, täze indiýa Pendjab prowinsiýanyň paýtagtyny gurmaklyk hökmany bolupdyr. Indiýanyň Premýer Ministri Dj. Neru öňki köne şäherleriň biriniň statusyny galdyrman, täze bir paýtagt gurup ol “adatyň agyr ýükünden boşadylan” bolmalydyr, garaşsyzlygyň simwoly we ösen ýurt bolmadyk diýen karara gelip, taslamak radikal täzelikçilere tabşyryar.

M.Nowiski Polşa binagäri baş meýilnamaň (genplan) ilkinji eskizini taýýarlaýar. Ol aradan çykandan soň (1950ý.) Le Korbýuzýe çagyrylýar (baş maýilnamaň umumy ideýasy we meýilnamalaşdyrşy).

P. Žannere we iňlis binagärleri M.Iraý we Džeýn Drýu gatnaşypdyrlar.

Gimalaý dag eteklerinde gaýdýan meýdançany saýlapdyrlar. Hökümet jaýlarynyň kompleksi–Kapitoliý–şaherden daşyna çykarylypdyr. Gimalaý daglaryna tarap bolup, Radžastanyň paýtagtynyň tertipli planda bolan (XVIIIa. Džayıpur ýaly). Gurluşyk Le Korbüzüveniň täzeden işläp düzen genplanynyň esasynda başlanypdyr 1952ý. 7 garaýyşly ýoluň strukturasyny.

Birinji nobatda 800x1200 m. Ölçege 150 müň adam sektorda. Şäher derýa jaýlarynyň göklük gury bolup oturan derýanyň içinden geçýän.

Braziliýa paýtagty beýik düzlükde ýerleşip (1300m. Deňiz derejesinden ýokary). Bu şäheri gurmak pikiri 1890ý. ýüze çykýar. Braziliýanyň prezidenti Oliweiro 1956ý. başleşik yglan edýär. Munda L.Kosta üstün çykýar (1957ý.). 1970 ýyla çenli şäherde 236 müň töweregindäki ilaty bilen 302 müň adam ýaşapdyr.

Şäheriň we şähergurluşygyk strukturasynyň ösüşi

Ýurtda 1920-1930-njy ýyllarda döwletiň industrializasiýalaşdyrmak urbanizasiýany güýslendirdi. Işçi sany obadan gelenleriň hasabyna köpelen.

Şäher medeniýetiniň adaty tanyş bolmadyk bu şäherleriň ilkinji nesilleri marginal medeniýeti, kämilleşmedik we eklektikler köpeldir.

Önde baryjy binagärlik olar üçin ýat, gazaply garyplyga itekleýär, asla sosial adaty düşüňjesi bilen birleşmeýär, döp-dessuryň endik awtoriteti eýelik edýär. “Üstün çykan klasyň” simwolikasy “köşgiň önüniň” alamatlary bilen birleşýär, öňki wagtyň binagärliگی duşmaçylykly sosial güýjüň jebişleşmegini düşünmändirler.

Industrializasiýanyň meýilnamany amala aşyrmaklyk şäherlerde köp göwrümlü gurluşygy talap edýär. Ýöne birinji baş ýyllygyň gurluşyk meseleleri 200 täze senagat şäheri we 100 agroşäherler ýerine ýetirilmedik, ilkinji kwartallar käbir şäherlerde peýda bolupdyr, emele gelen kuwatly zawodlar: işçileriň esasy bölegi wagtlaýyn binalarda–baraklarda we ýerzeminlerde ýaşapdyrlar. Industrializasiýany üpjün etmek düýpli binanyň fondyny intensiw ullanmaklygy ýokarlandyrmak esasynda konstruksiýasy bolan şäheriň pikirine gelýär. Bular ýaly problemany çözmek binagärçi öndebaryjy bolup taýýar däl, eýýam jaýgurluşyk jedelde mälüm bolupdy 1929ý.

Sosialistik jemgiýetli şäher geljekki adamyň utopiki keşbi bilen birleşipdir.

Çäksiz optimizm ýeriň sosializasiýasyny we hereketsizligini ýymitlendirmek bilen birlikde, ekonomikany merkezleşdirilen planlaşdyrmagy ösdürýär. Konstruktiwistleriň bölegi doganlar Wesminleri goşmak bilen, hem ykdysadyýetçi L.M.Sabsowiçiň ideýasyna eýerip uly ýaşayyş kombinatynyň meýilnamasyny döredipdirler. Ginzburg ideolog ugruny, sosiolog M.A.Ohitowiçi goldapdyr, ol bolsa uly şäherleri territorial birligi ref edýär. “Karfagen ýykylmalydyr” diýip yglan edýär. Ýanaşyk territorial ýerlerde ulag kommunikasiýa ulgamynyň problemasy ýüze çykýar. Ideýadan ugur alyp M.Ýa. Ginzburg we M.O.Barş moskwanyň demirgazygyndaky Gök şäheriň taslamany işläp düzüpdirler (1930ý.), ony paýtagtyň urbanizasiýanyň ilkinji derejede ýöreyiş (aksiýa) hökmünde hödürleýär. Onuň hemme ilaty iň soňunda jaýlary uzniksiz lenta geçirmeklik çak edilip, magistralyň ugruna ýüzlerçe kilometre uzalyp gidýär. Radio we telefonlar göniragatnaşykda geçmelidi, awtoulaglar funksional gatnaşygy ýola goýulmaly.

Ohitowiçiň konsepsiýasy ekonomist M.W. Çaynowyň “daýhan çaklamasy bilen ýanaşýar (1888-1937ý.) we ähtimal onuň täsirinde ýerleşýär. Çoýunow şäheriň we industriýanyň Rossiýa ykdysadyýetiniň özenedeginiň duşmany bolup, utopiki eserini psewdonim görnüşde çap edýär (1926ý.). Bu ýerde 1984ý. Moskwany ýurduň paýtagty bolup hiç bir şähersiz, hususy daýhan hojalygy hökümünde görkezip az ýerler bilen sosial gatnaşyk birleşdirýär. Pikiriň düzümine garşy urbanistiki (logika antiurbanistiçeskoý utopii) utopiyany aýry-aýrylykda oturan, dinamiki ösýän struktura problemalaryny kynçylga getirýär. 1930ý. konstruktiwistler brigadalary Magnitogorskiň täze senagat merkezleriniň hatar görnüşinde ýerleşdirmegiň meýilnamaň wariantlaryny işläp düzüpdirler. M.O. Barş, W.N. Wladimirow we N.B. Sokolow sekiz hatarly aýry-aýry ýerleşdirilşiň nusgalaryny hödürleýärler, onda önümçilik–köpçülik zonadan radial görnüşde aýryýar. Leonidowyň brigadasy ulag magistralynyň ugruna zolak görnüşde senagat

kombinatdan başlap sowhoza barar ýaly jaýlary ýerleşdirmekligi hödürleýär. Gök zolakda köpçilik binasynyň göwrümi erkana ýerleşdirilen. Beýik we az gatly jaýlaryň kontrasty ýaşaýşyň iki stilini şäher we obanyň birleşmeginiň simwoly bolup durmaly (zawody sowhoz bilen birleşdirýän habar strukturasynyň ugruna). Bir ugrly şäheriň ideýasyny kabul edip N.A. Milýutin (1889-1942) “funktional akym ulgamy” arkaly ýaşaýy ýeriniň iş yerinden uzaklaşmagyna getirýän ýagdaýynyň ösmeginiň ýzünü almak mümkinçiligini gözläpdir. Ol şäher strukturasynyň hemme etmeli işlerini parallel hatar görnüşde ýerleşdiýär (demir ýol bir ugrly zonasy, önümçilik, sanitar gorag ulag magistraly, ýaşaýyş, obahojalyk). Şular ýaly şäher iki ugur boýunça ösüp bilen keseligine birleşmek zona birikmek üçin amatly; onuň göze dürtme merkezi bolmandyr. Ladowskiý yzygiderli ösüşiň şäher medeniýeti bilen sazlaşygyny utgaşdyrmagyň mümkinçiligi barada oýlanyp, parabola şäheriň prinsipini hödürläpdir, onuň oky merkez bolup gulluk edýär we ýadrodan emele gelip bir ugrly ösýär. Ideýa Moskwanyň radial – halka strukturasyny hatarly merkezi daşky zona içinden böwsip geçmekligi täzeden düzmegiň teklibinden gelip çykyar.

Hemme bu shema bir meseläniň uly ähmiýeti ulgamynyň gözleginden esaslanylan. Barlag tejribesi ýaly olar ummansyz material berýär, ýöne utopizm senagatyň ösüş we urbanizasiýa bilen baglanşykly öňde baryjylaryň jaý emele gelmekligiň prosesiniň tejribeli dolandyryşyna gatyşmaga ýol bermändir. Moskwanyň meýilnemasynyň ideýasy göreldele bäsleşik bolup durýar (1932ý.). Her bir hödürlenlen taslamalar haýsynda bir meselä ugur görkezip iň bir abraýly saýlanan. Olaryň hemmesi döredilen şäheri onuň binalaryny, infrastrukturasyny, onuň taryhyny we onuň simwolyny äsgermezçilik edipdirler. Hakykynyň geleňsizligi ýaşaýşyň gapma – garşylygyň öňündäki utopiki pikiriň ýeňilmegi (kapitulýasiýa) bolup, jaýgurluşyk düşüňesinde yzygiderli ýygnamak synanyşmagydyr. Utopizm öňdebaryjylary şäheriň täzeden gurulmaklygyň aýratyn çärelerine gatnaşmagyny çäkleniripdir. Täze diňe bütini baglanyşdyrmagyň esassyz bolmagy we umumy täzelemä degişli pikirler bolupdyr. Köne bilen täzäniň gatnaşmaklyk prinsipini WOPRA teoretikary tarapyndan ideologiýa degişli. A. Mihaýlow bir bäsleşik maksatnamasynda talap edip şeýle ýazýar töweregiň häsiýetini göz öňüne tutmaklyk: “Bir tarapdan sosialistik gurluşygyň we proletar rewolýusiýanyň ýadygärligi bol, beýleki tarapdan bize ýat bolen epohanyň synpy möhrüni göterýän her hilli gadymlyk bilen gapma-garşylyga goşulma”. Şunda maksada garalyp “täze synp proletar binagärligine ygtyýar berilmeli däl”. Bular ýaly görkezme öňde baryjy binagärligiň krizisini güçlendirýär.

1930-nji ýyllara gurulan hökmediň öz piramidasy syýasy ýolbaşçylaryň ünsüniň düşünden geçmegi. Ol jemgyýet keýpini hem göz öňüne alypdyr: entuziazmyň pese düşmegi, sosial maksatnamanyň ýetmezçiliginden närazylygy, marginalyň gelişigini (бкыс) basmak, medeni köpçiligiň artykmaçlygynyň ygruny ütgedip bilýar. Möwjaп (спонтанному) ösmegine garşy täze syýasy taktika we utopiki görkezilişigiň täze wariýanty, resmi ideologiýa hödür edilen, soňky “agty geljegiň” täze oriýetirini gurup, halkyň kömegi bilen hasam ýakyn durup, käbir zatlara ýetilen.

Ideýa “başýyllygyň atmosferasy” bilen birleşýar-ýerine ýetirip bolmajak planlary kabul edilipdir, soň bolsa ýokary ösmegi bilen düzedilipdir. 1929ý. Bitaraplykda Udarniklaryň gurultaýynda başýyllygyň meýilnamasy dört ýylda döldurulgama çagyrylýar (“baş dörtde”). Stalin üçdede ýerine ýetirip bolýanlygynyň mümkindigini aýdýar. Çäksiz gödekligi makullanýar (Biz ertekini boldurmak üçin doglan) . Statistikleriň döredijiliok işini tassyklamaga getirýar, onda meýilnamada bellenen esasy görkezmeler gazanylypdyr, ýöne ýerineýetirileniň hemmesi dældigine zeled ýetirýanleriň günäsi. Edilen iş köp. Äpe uly senagat kompleksi gurlan –Uralda, Sibirde, Ukrainada, Wolgada, Moskwada, Leningratda. Ýönekeý graždanlaryň ýaşaýyş derejesi az üýtgan, ýöne gazanylan Beýik çaklamanyň görkezilipdir.

Aňda gury (baş) bilen göz ýňüne getirmgiň araçägi ýuwulýar. Binagärlik şeýle bir obektleri häzirki ýeňil däl zamanda owadan wwe doly gelejegi bolan “mala aşyrylna arzuw” ýaly gäz öňüne getirilip gurulmalydy. 1930-nji ýyllarda binagärlige ikinji utopiýany gurmaklyk meselesini goýýarlar, ussat dünýäniň hakykydygyny tasyklaýr.

1930-njynyň başlarynda ideologik ýolbaşçylygynyň mehanizmi binagärleri täze utopiki modeline geçmeklige iterläpdiler. “Ikinji utopiýanyň” iň gerekli keşbiniň işläp düzülmeginiň başlangyjy Moskwadaky Sowetler köşginiň bäsleşik taslamasy bolýar. Egerde 1923ý ýurduň esasy binasynyň ýerli ol wagt zähmet köşgi diýip atlandyrylýardy. Konkursyň birinji tapgyry maksatnamany anyklamaklyk üçin 1931ý. bolypdyr. Ikinji halkara açyşlyk tapgyry 1932ý bolup ol öňde baryjylygyň taryhçylygyna barlyşygyň çemeleşmek garaýyş derejesiniň giňligini görkezilipdir (160 taslama) .

Çeperçilik işine we onuň güýçleriniň birleşdirmek dolandyrmagy üpjün edýän derejede ýöreiş döredijilik toparlaryň özara bäsleşmegine diňe bir binagärlikde däl eýsem beýleki pudaklarda-da ýol berilipdir. Çeperçilik medeniýeti guramaçylykly totalitar ýurduň basgançak ulgamyny taýýarlap durupdyr. Hemmeler üçin bir ideologik srereotip sosialistik hakykaty düşünje bolup, ideologik ýolbaşçylygynda ýazylyp hemme sungatyň şol sanda binagärligiň estetik maksatnamasynyň esasy bolup durýar.

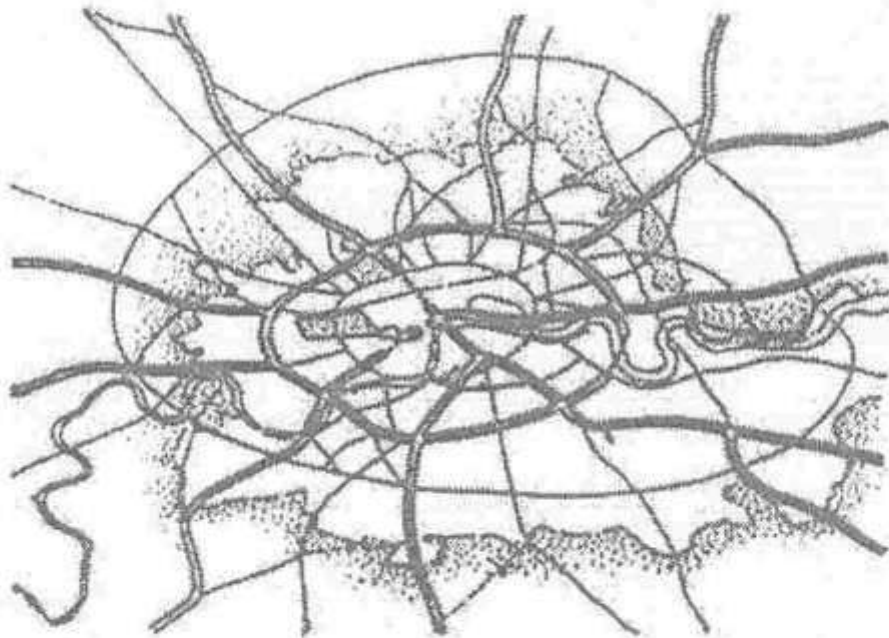
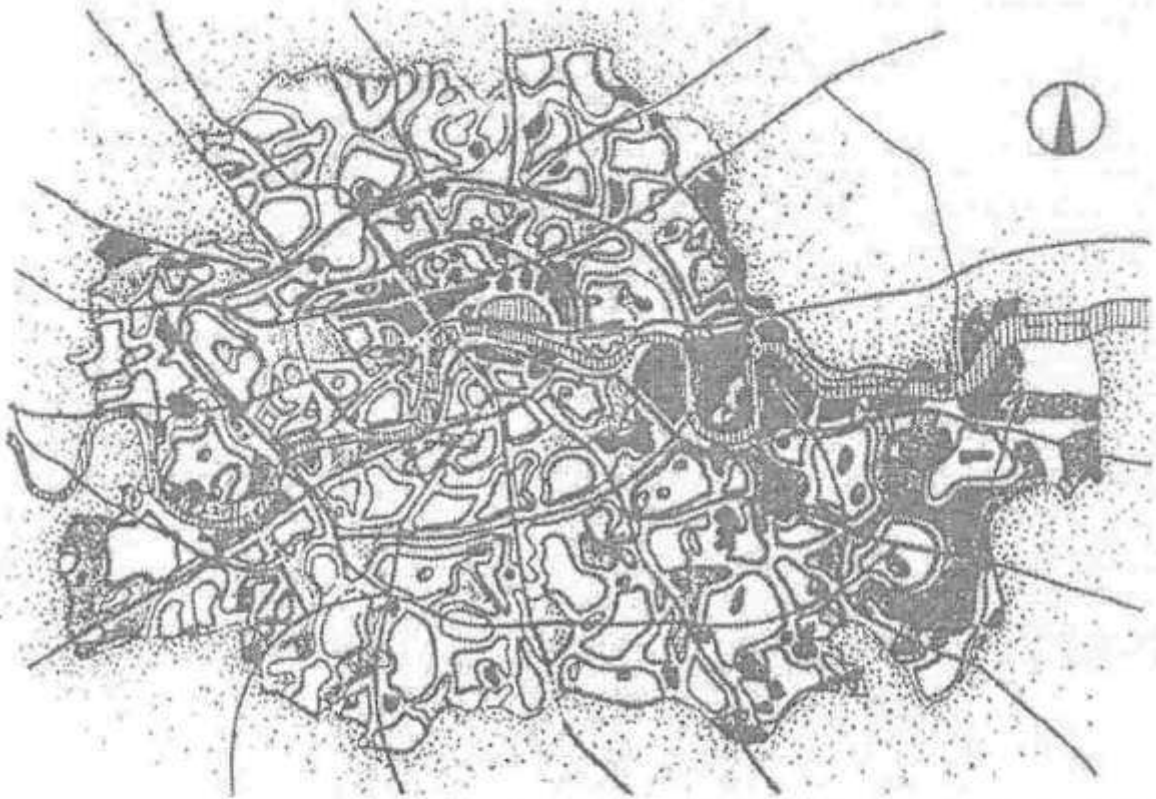

Patrik Aberkombi

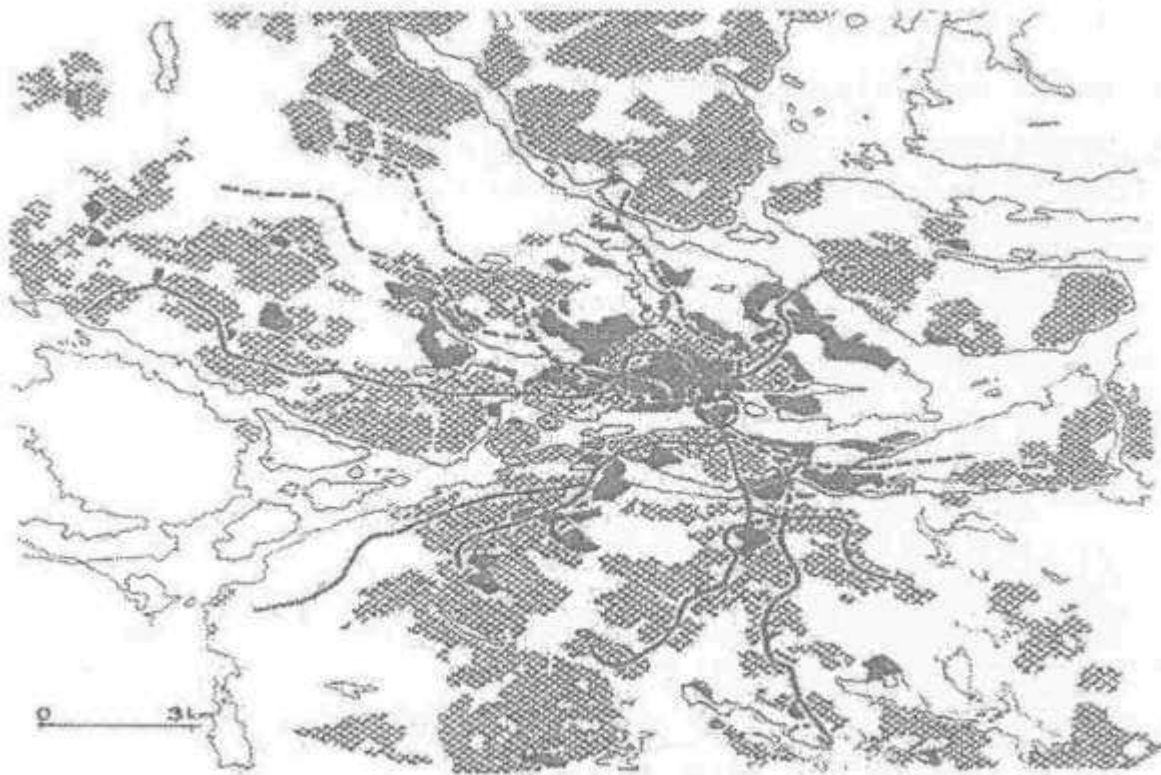

Sven Markelius
Stokgolm şəhərinin meylnaməsi (1944-1952y)

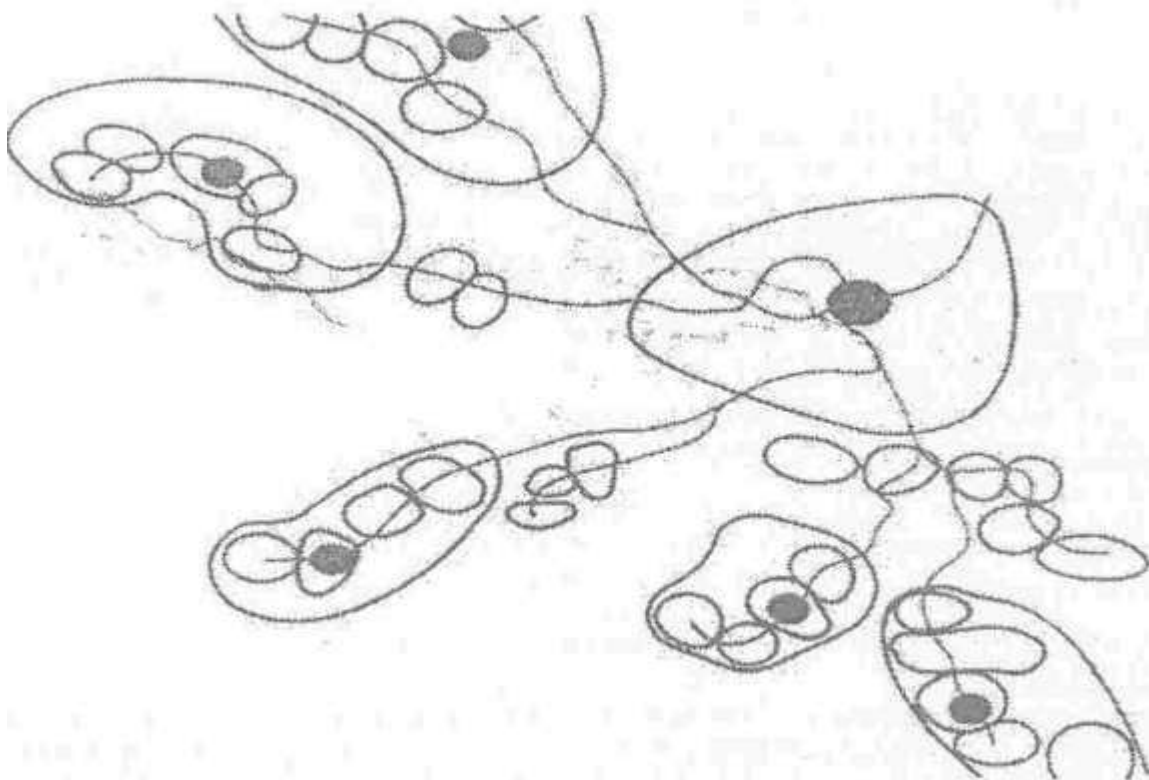

Stokgolm şəhərinin shemasy

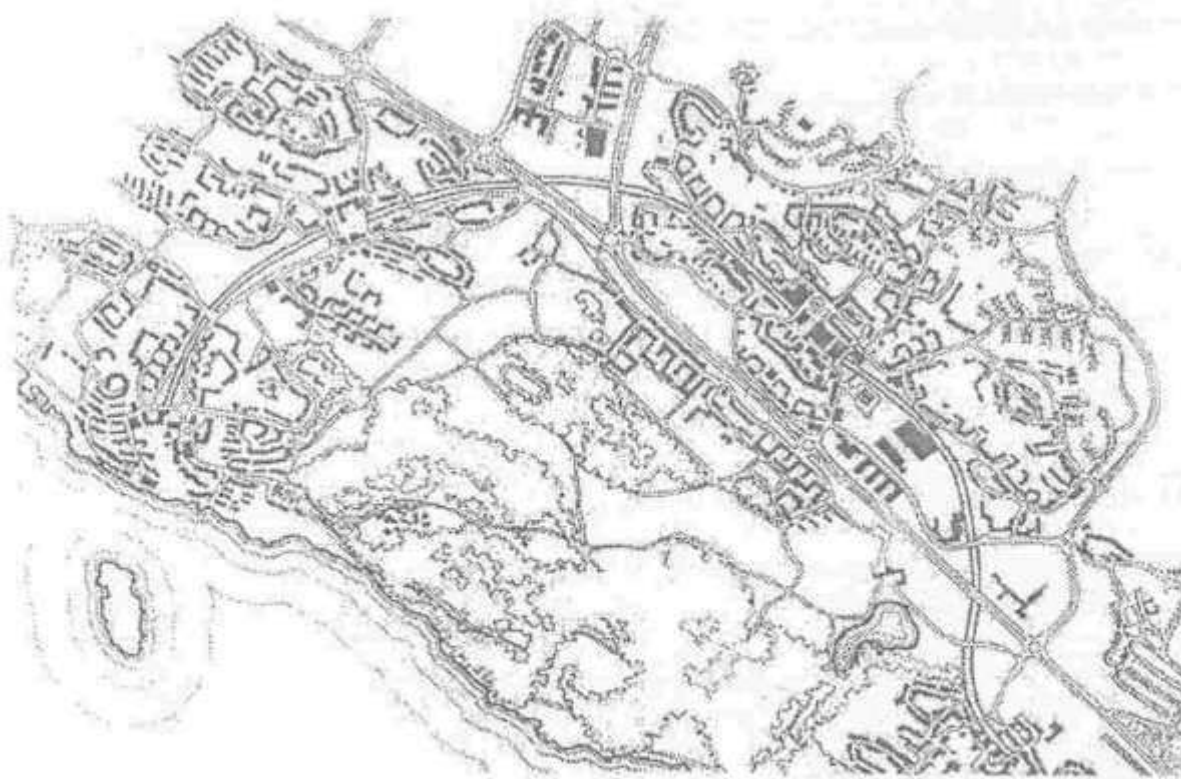

Binagärler: Swen Markelius, Swen Bakstrem, Leyf Reýnius, Hýalmar Klemming,



**Gimalay dagynyň etegindäki dörän Çandigar
şäheriniň meýilnamasy**

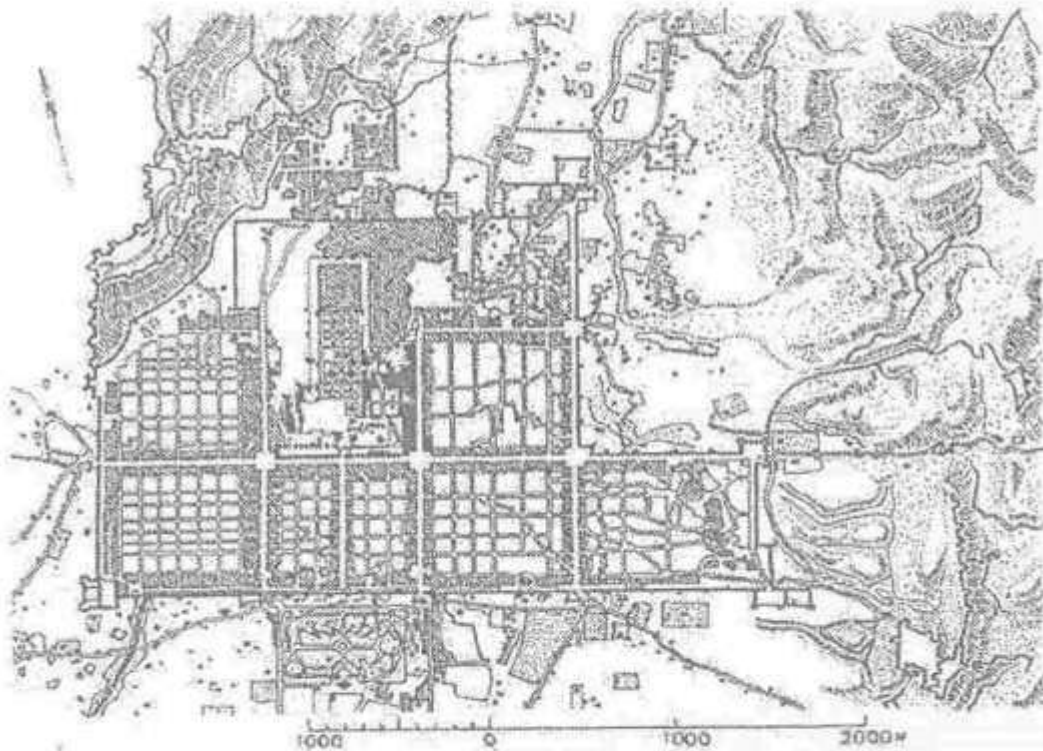

Džaýpur. Demirgazyk Indiýa

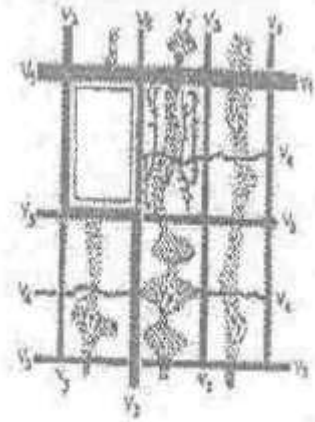
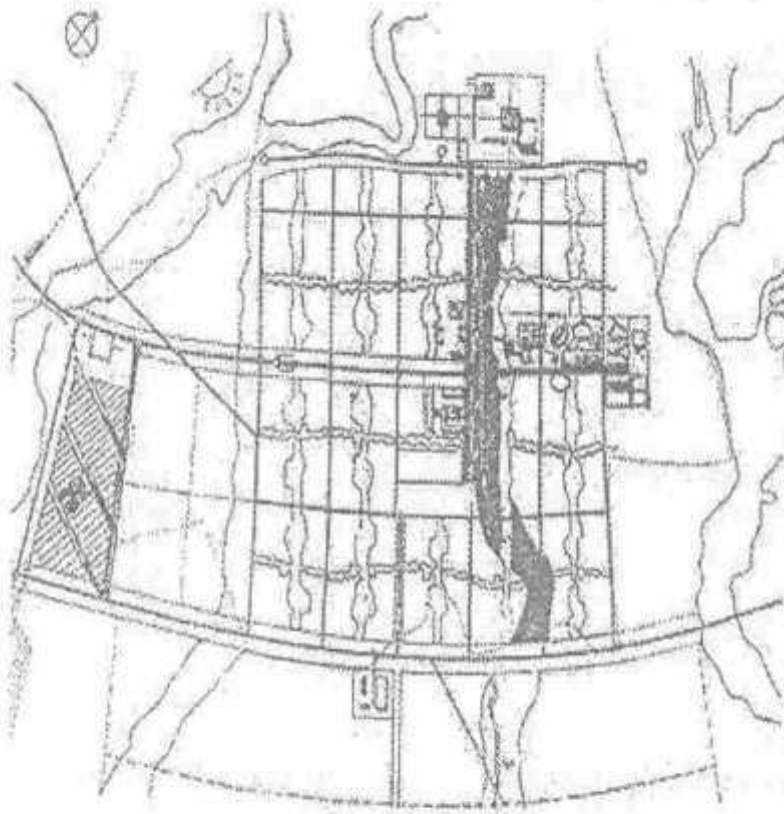
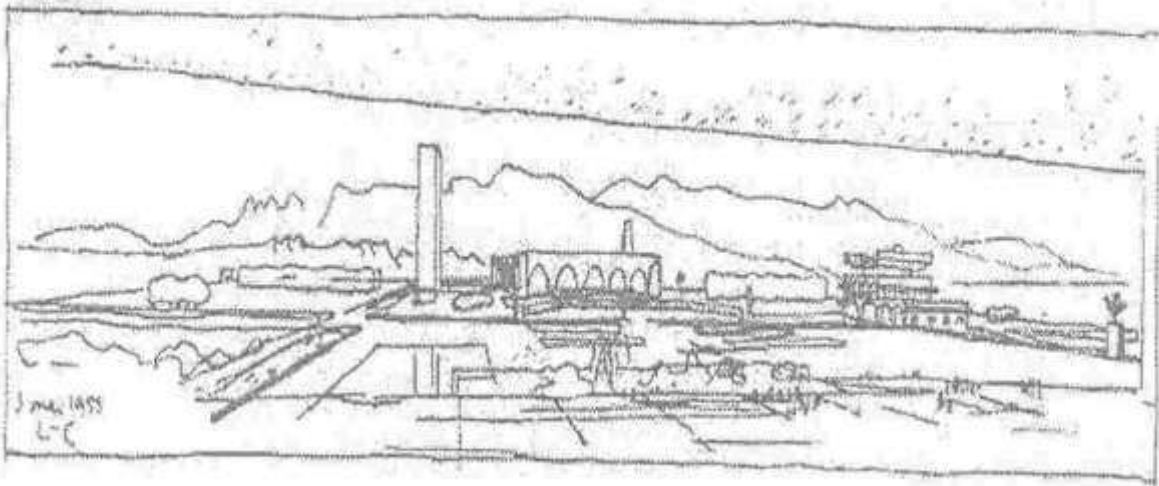

Binagär Le Korbuzýe.
Çandigar şäheriniň meýilnamasy.

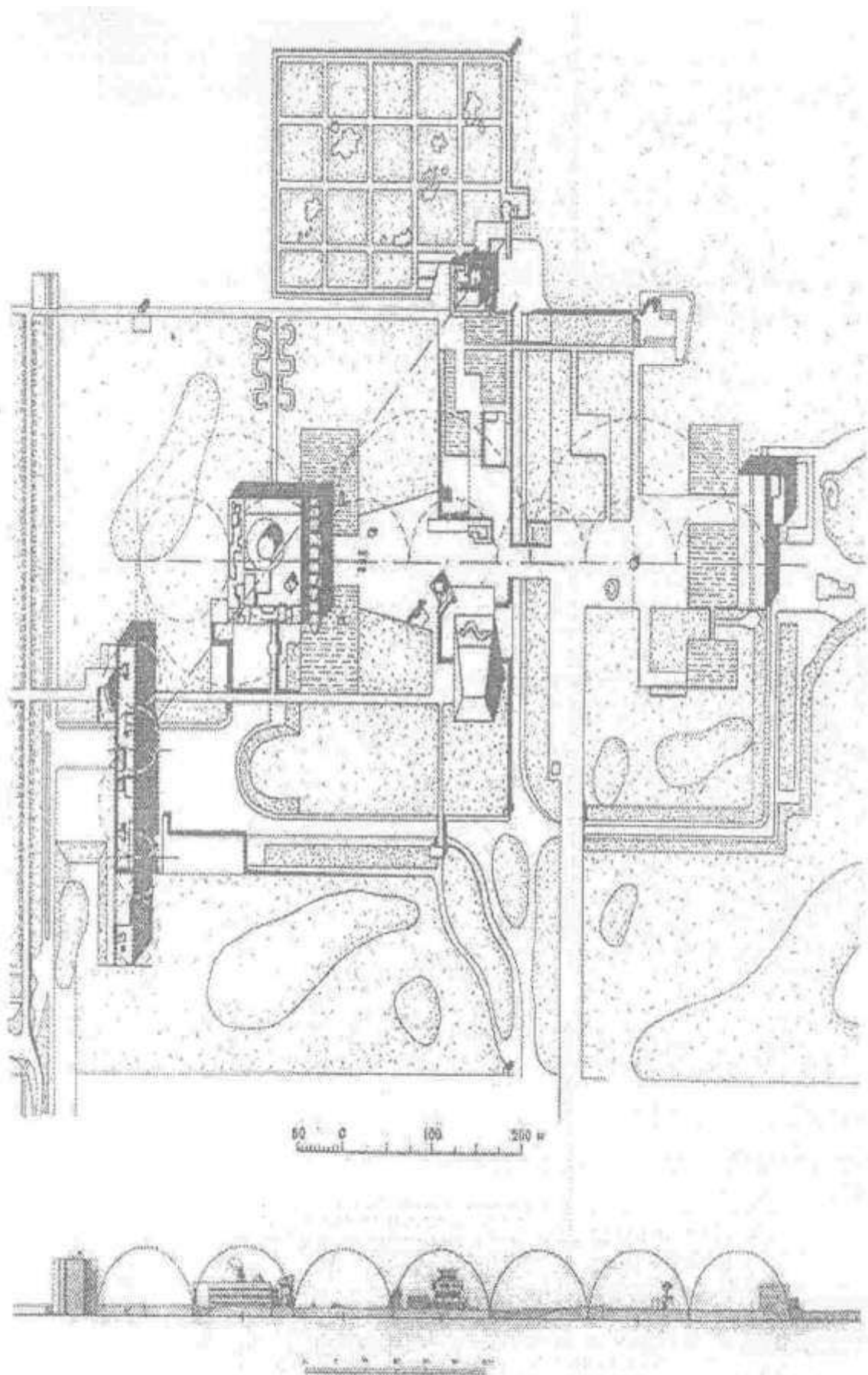

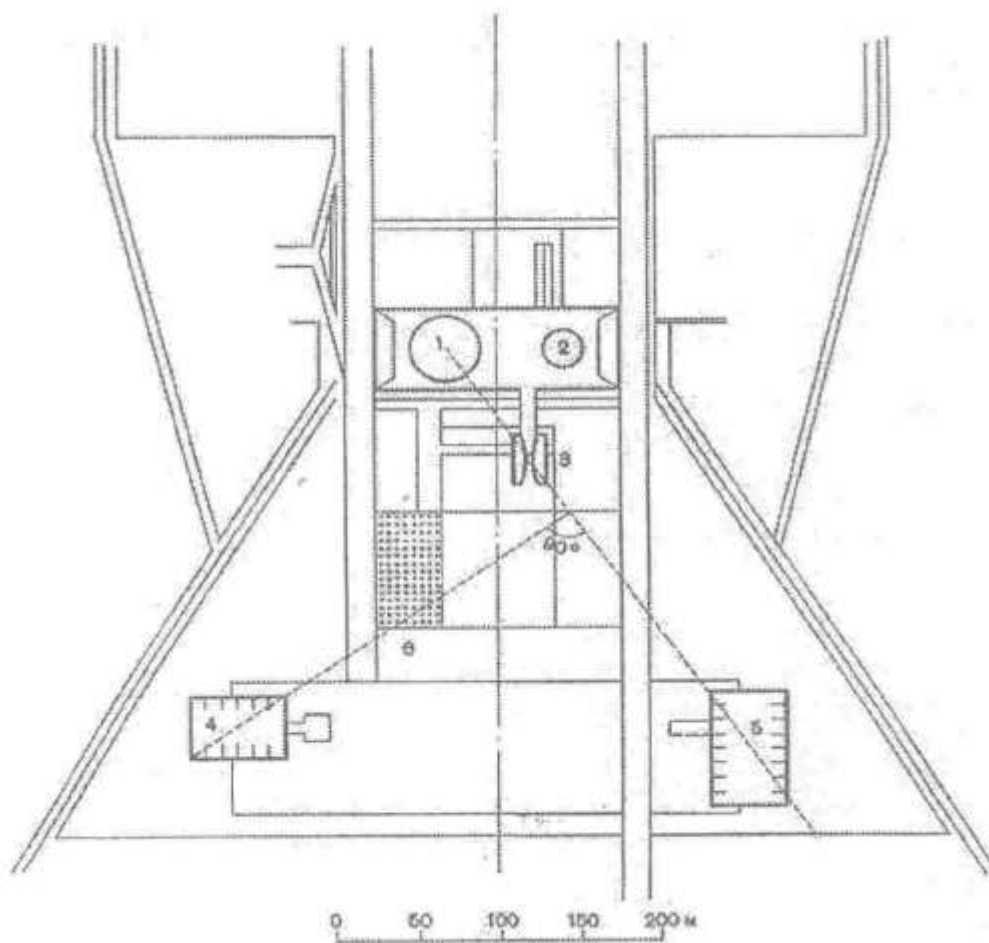
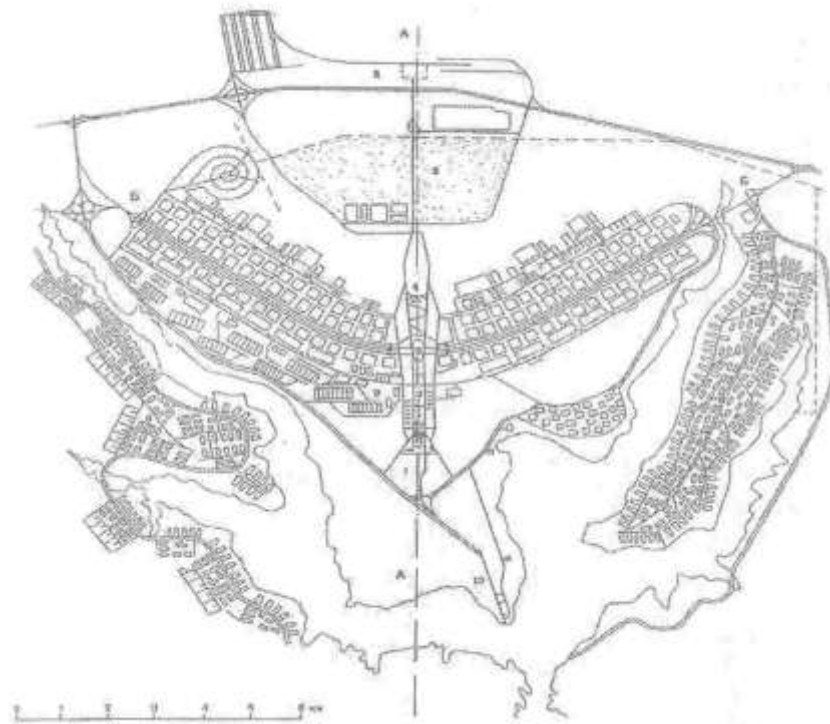

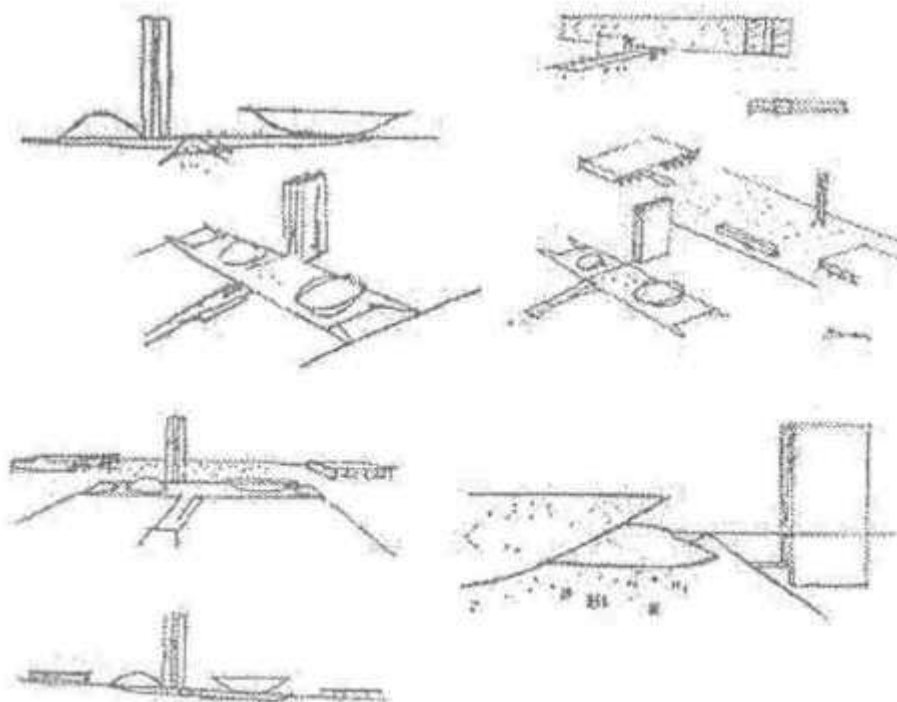
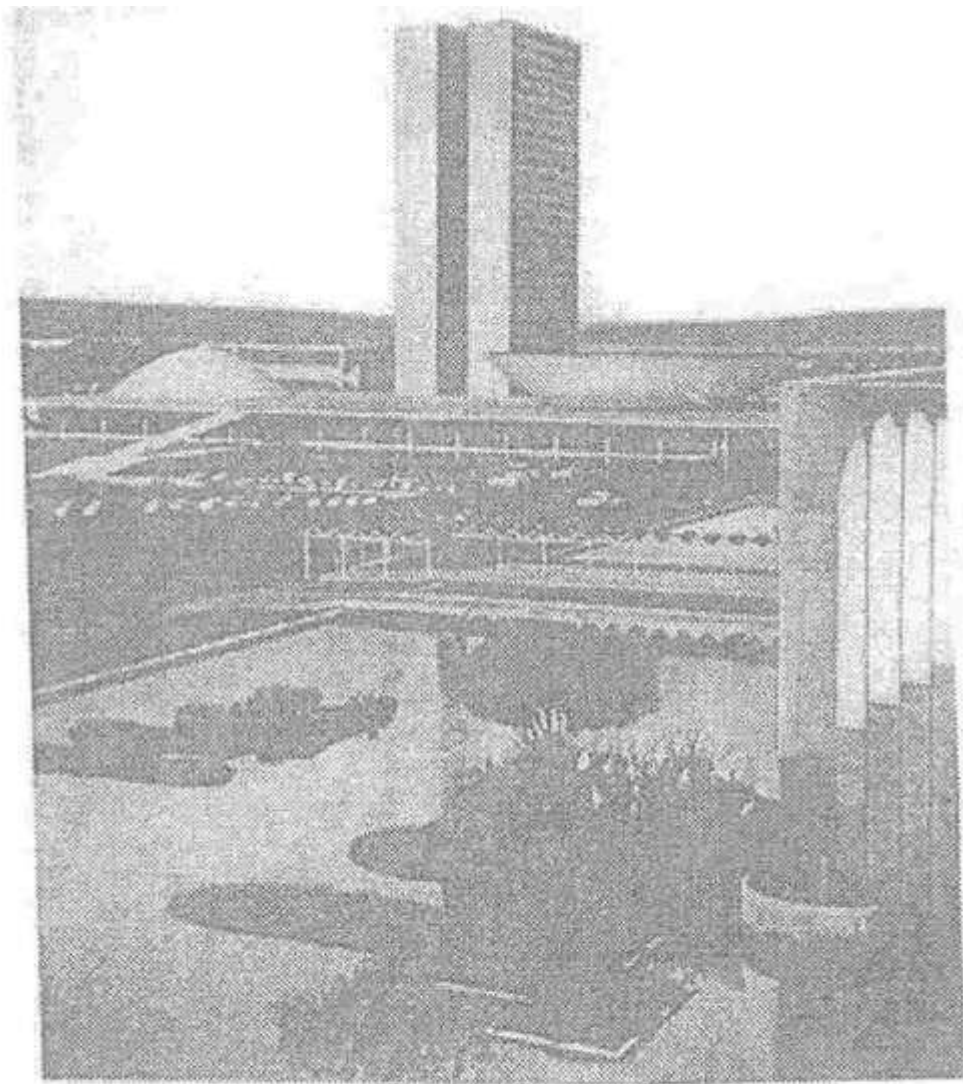

VI. Binagärlikde metibolizm ugry

1960-njy ýyllaryň aýagynda metobolizm diňe Ýaponiýanyň içinde döreýär. Ýaponlaryň binagärliginde amatlylyk görnüşi, eýsem ýaş görnüşi, aýratynlykyly pikiri birikdirmegi we Brutali Herde fantastika görnüşli eklektika bilen birikýär, Luisa Kana we Kendzo Tange. Onuň pikirleri köp sanly bolmandyr, şonda-da Metabolizm бүтүн Ýaponiýanyň binagärligine ýetip 70-nji ýyllaryň başyna ýetipdir.

Metobolizm ugryň döremegi

Ýaponiýanyň medeniýetinde buddizm we döp dessurlaryň dünýe garaýşynyň prinsipleri bilen günbatar ugurlarynyň häzirki zaman binagärligi bilen baglanýarlar. Ugur görkezilen konsepsiýada emele gelen toparlar, ýagny olar: Norioki (Kiçýo), Kurokawa (dog. 1934), Kiýonari Kikutaba (dog. 1928) içine girýär. Fumihiko Maki (dog. 1923), Maseta Otaka (dog. 1923) we binagärligiň kritiki Nabaru Kawodzoe. 1960-njy ýylda Tokiýada geçirilen Kýa Kara Kongres dizaýnlarda “Metabolizm täze gumanizmiň ýagdaýy” ady bilen toparlar çykyş etdiler.

Sözün başynda aýdylyşy ýaly, Metobolistler metoboliki prosessi gurluşkdaky ýaly seredipdirler—proses tüzelenýär, Kurokawa tassyklaýşy ýaly “Metabolizm” analogy maşyndan dälde, eýsem diri jandardan emele gelýär diýär. Diri jandarlar bilen maşynlaryň arasyndaky tapawudy jandarlar ösmegi we beýgelmäge mümkinçiligi bar.

Öňe berýän hujuwly we gaýratly ýaş topar metobolistler goldow berer ýalak Kendzo Tange şol dizaýnleriň kongresinde “Tokio-1960” modernyny döredýär. Onuň döredijiliginde funksionalist metody ýolunyp we struktura metodyna geçirýär. Tange taslamada materialar strukturalaryny simwol ýaly seredipdir, sistemanyň döreýşi, ösüşi üçin açylyşlar. Tange onmilionlyk şähre öňdäki ösüşlerden şüphelenýär.

Kommunikasiýa sistemasy onuň ýaşaýyş howpsyzlygyny goramalydy, emele gelen ýapyk struktura açykdy, Lineýniý onuň üçin “Umumy ýaşaýyş merkezi” Tokio zaliw suwyndan emele gelýän merkezden şäherdaşy.

Tange şunuň merkezi prinsip “strukturnogo postroenniýa”: soň obýektlere her-hili maştablar üçin ulanypdyr. Onuň düýbi wertikal kommunikasiýalar funksional göwrümleri bilen, köprüleriň arasynda atylýan şermalar görnüşinde. Baş merkezde emele gelen üç ölçegli reşotka (onuň ägirt ululygy Ýaponiýanyň döp-dessurlarynyň stoýeçno-boloçno sistemasy görünýär). Binalaryň arasynda gön birikmä we şäheriň jandarlar bilen birikmek sistemasyna bagly bolýar, onuň geçen zamanda emele gelen gurluşy we kommunikasiýa bolýar.

Tangennyň yzyndan taslama eksperimentlerinden, ýagny şäheriň görnüşlerini beýgeltmek üçin fantastika görnüşli Metobolistleriň toparlary edipdir. Kurokawanyň şäheriň infrastrukturanyň ösüşini bolşy ýaly üç ölçegde tutupdyr. (“Şäher-diwar”1960; “Şäher-spiral”1961) Kikutake ideýasy okeýanyň üstünde emeli ideýany işläpdir (“Marina siti”1958; “Okeýan siti”1960).

Bu taslamalaryň ideýalarynda kristalizowannyý kapsuler infrastrukturada ulanypdyr. Arofa Isodzoki (dog.1931). Belli bir metaforany ideýalary pikirleriniň

açylyşyny edýär “Giňişleýin şäher” (1963). Kapsullar ýaprak görnüşinde konsol şahetara geýdirilýär, ägirt uly бүтүнликlerden tegelek başnyalardan aýrylýar.

1962-nji ýylda Kurokawa senagatda öndürilen ýaşayyş öýjükleri bilen täze ýaşayyş kompleksiniň taslamasyny döredýär. Gaflorda ýygnamak demirbetonlar ýerleşdirilen “kapsol binagärligiň” prinsipini бүтүнleýin döretmek üçin Kurokawa “Nokagin” (tokio 1972) jaýyny soňuna ýetirdi. Jaýyň düýbini iki “Hyzmat ýadro”- demirbeton şahaly sütünler dörtburçly kesimler beýikligi 11 we 13 gat “Ýadroda” 140 kapsul sallanan, minimal ýaşayyş öýjükleri bilen (4,2 x 2,7 x 2,5 m. daşky gobarillerine görä).

1962-66-njy ýyllarda Isodzaki Oýta şäheriniň Kýusýu adasynda kitaphanany gurýar. Kitaphananyň ýanynda Isodzaki bankyň binasyny “ISO” (1966-1968), wertikal ker göwrümleriň bellenilen, Ýalaňaç beton direglere göterlenen.

1965-1966 ýý. Kiýonori Kikutake miýokonadzunyň adasynda kýusýe üçin agrosiwnyý Motesory ulanýar. Karkasyň düýbi demirbeton, agram göteriji amfiteatryň zaly.

Munda ol döp-dessury topar binalaryny kiçiräk dynç alyş merkezi bilen birleşdirýär. Binanyň strukturasy 6 sany ägirt uly döregler durýar, haýsy ýapgydy urowenide beýik demirbeton balkalar bilen birikýär. Aşakda sütünleriň arasynda iki urewenli holl gurlan. Restoranyň 135 ýapgydy ýapýar.

Bir wagtda Ýoýori bilen Tange üsti ýapyk stadiony kakowa taslamasynda (1962-1964) gurýar. Munda bolsa simwolika formasynda döretmek üçin bu taslama düýpli böküp durýar funksiýasy bärde diňe fiziki ýagdaýy görkezýär.

Kenzo Tange üçin dünýä sergisi şähergurluşyk pikirleri synag boldy. Ol Tokio 1960 taslamasynda şäher üçin şäher struktura prinsiplerini döredýär. Gurluşyk wagtynda Ýaponiýada 70-nji ýyllaryň başlarynda gelen pikirleri oňe gidijilik planlaryň işini pozdy. Metabolizm toporlary şondan soň olar özbaşdak işläp başladylar бүтүнleýin hereketleri özbaşdak hususy işlere geçdi.

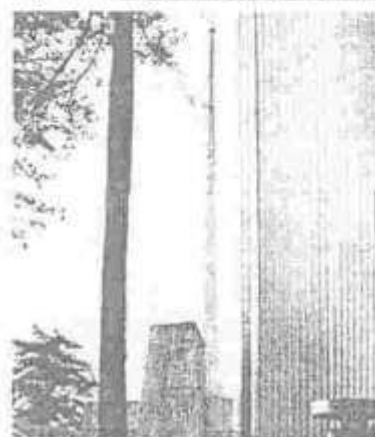
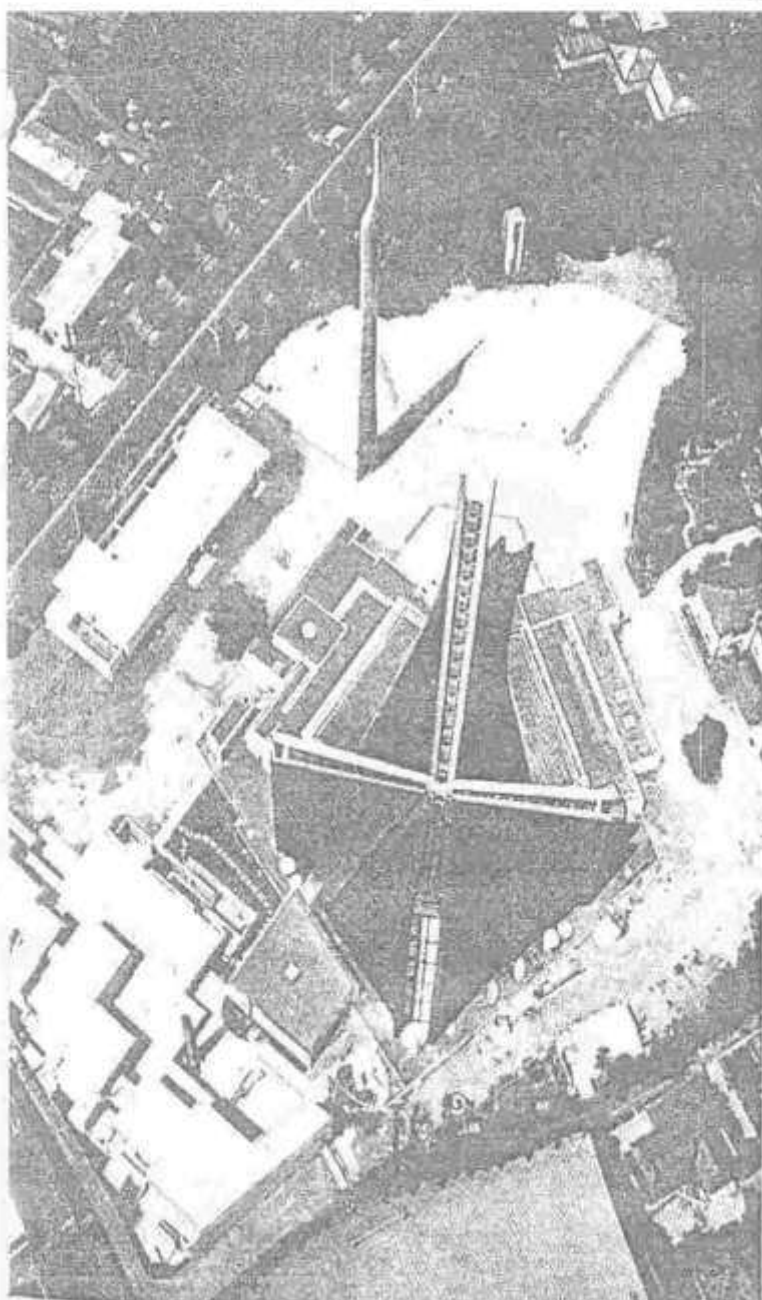
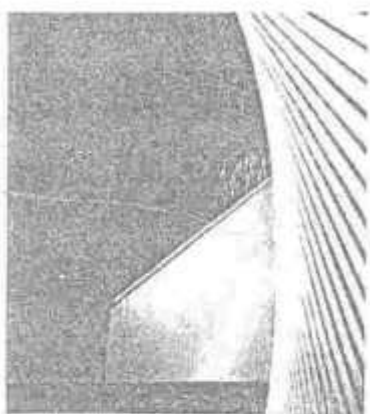

НАТОЧНЕСЦІНН СОБОР СБ. МАРІЯН
У. ЛОДЗЬ

НАТОЧНЕСЦІНН СОБОР СБ. МАРІЯН
НАЧЕРСЬ



Keramatly Mariýanyň katoliki sobory

Kiŝo Kurokawa. Binagärlik metabolizmi

1934-nji ýylda doguldy. Kioto uniwersitetiniň binagärlik fakultetinde okady. 1960-njy ýylda “binagärlik metabolizmi” nazaryýeti bilen meşgur boldy. 1987-nji ýylda “Philosophy of Symbiosis” atly kitabyny çap etdi.

Prinstonda we Delftde leksiýalar okady. 1998-nji ýylda Nýuport uniwersiteti Kurokawa “gumanistikanyň doktory” diýen derejäni berdi.

Kurokawanyň beren gürrüňlerinden parçalar

- “Uruş gutaryp gelýärkä on ýaşymdadym. Meniň maşgalam bir ýarym million ilaty şäherde – Nagoyede ýaşaýardy, kakam binagär.

- Meniň kakam daşary ýurtlarda okady. Hökümet Ýaponiýany häzirki zaman ýurda öwürmegi isleýärdi, ýöne ajaýyplygy amaly derejede saklamak mümkin däl. Bize fransuzlary, nemesleri, italiýalylary çagyrdylar we olar talyplary okadyp, edil biz, ýaponlar nädip häzirki zaman binagärligi döredip biljegimizi öwretmäge başladylar. Olar özara jedelleşip, häzirki zaman ýapon stili näme bolmaly, näme bize gowy gelişer gotikamy ýa-da mümkin, renessans.

- Bu bir erteki ýaly-da, nähili ýewropalylar ýaponlary okatdy-ka diýen pikir ýüze çykýar. Ýaponlaryň Ýewropa güýçli täsiri bardygy belli. Funksionalizmde we art dekada näçe ýaponlaryň ajaýyp işleri edilipdir.

- Ýewropalylaryň çak edäýjek zatlarynyň köpüsini biz bir eýýam bilýärdik: tebigat bilen baglanyşyklyk, ýönekeýlik, mydamalyk bilen wagtlaýynlylygyň baglanyşygy, açyk konstruksiýanyň gözelligini. Haçanda hakyky häzirki zaman binagärligimizi döretmeklige wagt gelende, biz günbatar sungatyndan öňe geçgik, ýewropasentrizm tamamlandy.”

Kiŝo Kurokawa 26 ýaşynda esaslandyrylan täsinli “metabolizm” binagärlik akymy edil futuristiki utopiýa dünýä derejesinde we absolýut döp-dessura ornaşdy.

Döredijilik ýoly

Metabolistler şäheri elmydamalyk we wagtlaýyn elementlere böldüler – süňklere, gan damarlaryna we janly öýjüklere olar hem wagt geçdigiçe üýtgeýärler.

1971-nji yylyň taslamasy “Nakagionyň kapsula deňi” diýip atlandyrylan. Ol Kurokawany hem, metabolizmi hem dünýä äşgär etdi. Yagny bu binada elmydamalyk liftli we turbaly özene otaglar-kopsular açylan. Onuň diwarlaram, içiniň, mebelem zawodda takyk ölçeglerde ýygňalan, edil täze awtomobiliň ýasalýşy ýaly.

Soň Oskada geçen Halkara sergisinde “Ekspo 70”, ol ýerde K. Tangenyň ýolbaşçylygynda Ýaponiýanyň iň öňdebaryjy binagärleri gatnapdylar–aksakal Maýekawa–Le Korbýuzýeniň okuwçylaryndan başlap, tä ýaş Kurokawa çenli. Şondan başlap ol öz kiçjik ussahanasynda örän köp jaýlary işläp çykardy.

Ol şöhratly Ýewropanyň binagäri hökmünde Amsterdamda (Wan Gogyň muzeýi), Parižde (Pasifik Tower); görnükli Aziýanyň binagäri hökmünde Hytaýda, Malaýziýada, Gazagystanda; işewir amerikan ýaly Illinoýsda taslamalar etdi we olary durmuşa geçirdi. Birnäçe binagärlik baýraklarynyň we professor diplomlarynyň eýesi. Halkara konkursalaryna gatnaşmagy onuň durmuşyny ütgetdi. Ol hatda öz halypasy Kenzo Tange bilen bir konstruksiýa-da gatnaşdy.

Shyga Kogen muzeýi (1997) Kurokawa mahsus temany suratlandyrýar: aýlawly beton göwrüminiň plastikasyny we aýna konusyň kontrastyny. Onuň işlerinde konus ilkinji gezek şu muzeýde döreýär. Muzeýde antik aýnalar we adaty ýapon žiwopisi saklanýar.

Ol diňe düşünjeli göz bilen garap, yslam bolsun, hristian bolsun – hemmesine binagärlik gerekdigini nygtaýar.

- Meniň döredijilige başlan wagtynda binagärlik birleşigi kasta görnüşli bolan. Piramidanyň in ýokarsynda boss, uly atly professor duran, onuň assistenty hem bolan atly binagärler, soň kiçi binagärler we biz talyplar in soňkular.

Ol Arap Emirlikleriň konkursyny utanda Kişo Kurokawany aeroportda şeyih garşylapdyr. Şeýih ondan – Hany seniň kakaň, hormatly jenap binagär Kurokawa – diýip sorapdyr.

Baş dünýä konkursalarynda iki ýagdaý ýüze çykýar. Binagär olimpiki medaly almaga göreşenok-da, ol ägirt uly işi öz üstüne almaga göreşýär. Ol bolsa binagäri köp wagtyň dowamynda bäsleşikden galdyrýar.

Kurokawanyň esasy ýeňişleriniň biri Astananyň baş meýilnasy Gazagystanyň täze paýtagty.

Haçanda prezident Nursoltan Nazarbaýew paýtagty Alma-Atadan başga ýere geçirende, ol dünýä belli binagärlere çagyryş iberipdir. Býudjetiniň örän az bolany sebäpli, ol özüniň hususy pul serişdesini goýup, ýene-de döwletiň kömegini sorapdyr. Esaslandyryjy material hökmünde Kurokawa amerikan şpion-hemralarynyň alan topasýomkasyny ullanyypdyr.

Astana gurlanda Kurokawa Gazagystanyň premýer-ministriniň maslahatçysyna bellenen.

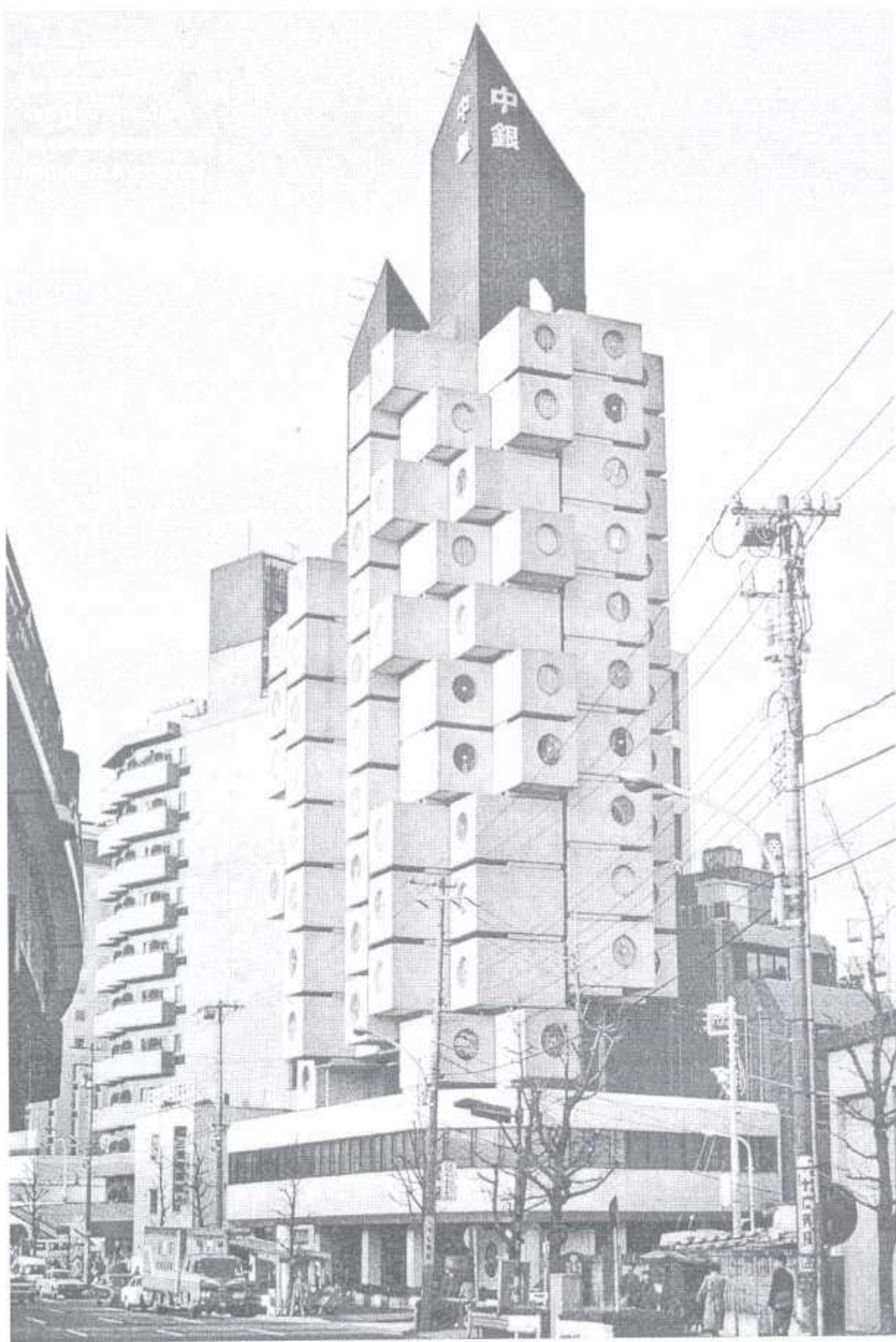

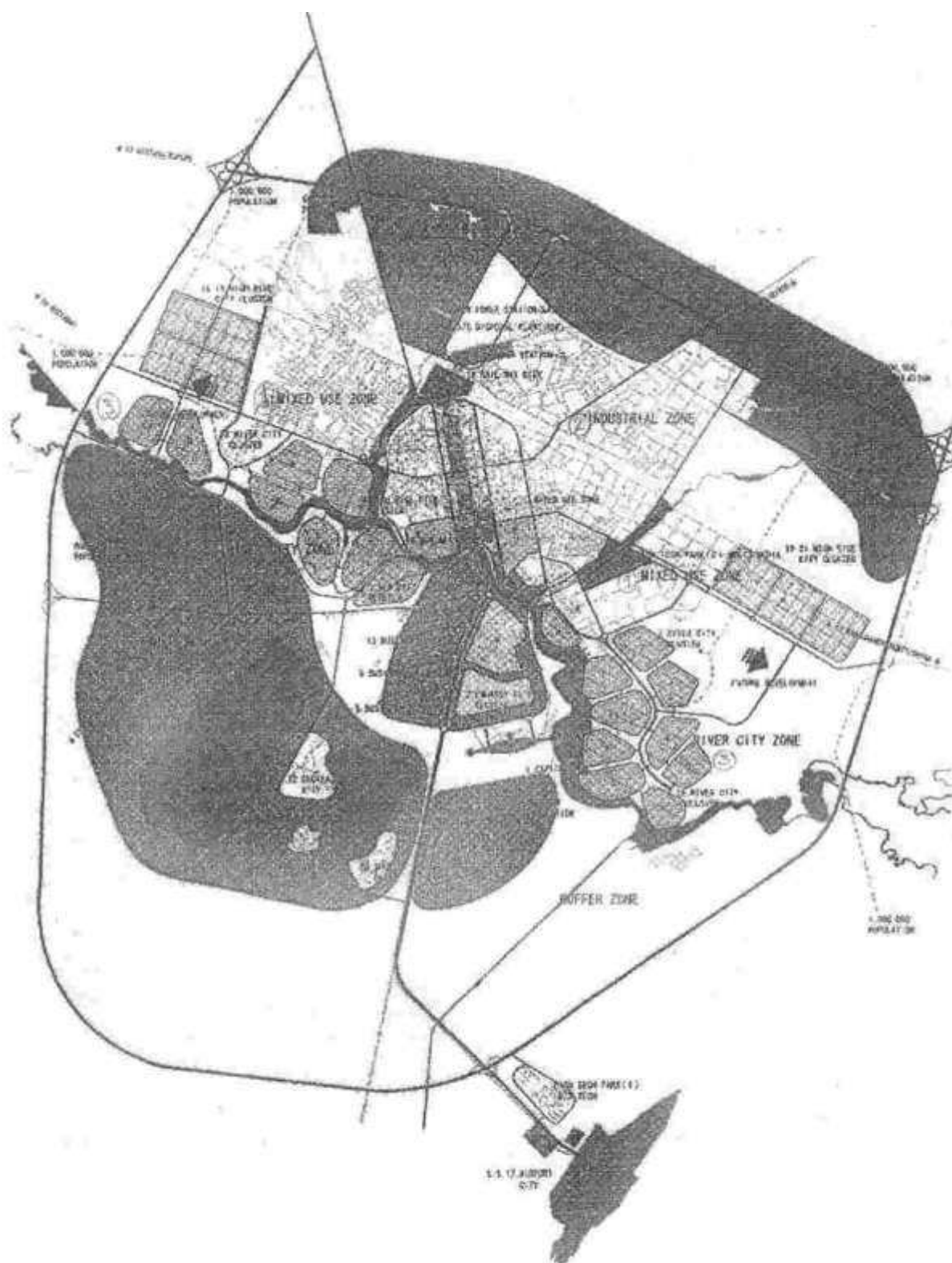

**Gazagystanyň paýtagty Astananyň
meýilnama shemasy (1998ý.)**

VII. Inženerçilik binagärliги

Binagärlik rasionalizmi wersiýasynyň ideology, onuň deňgaldyryjy belentliklerini tassyklaýjy, italiýan inženeri Pýer Luidži Nerwi (1891-1979ý.ý) bolupdyr.

Nerwi (demirbeton) sütünli-pürsli karkasyň çäginde Birinji jahan urşundan hem öň Şweýsur Robert Maýar (1972-1940 ý.ý) tarapyndan başlanan we fransuz Ežen Freýsine (1879-1962ý.ý) tarapyndan dowam edilen demirbetonyň mümkinçiliklerini öwrenmegi dowam edýär. Ežen Freýsine demirbeton sütünli karkas tipli diregden başga hem ilkinji uly gerimli, ýuka gatly swodlary döredýär. (Parižniň ýanyndaky Olidäki diržabller üçin angar, 1976-1921ý.ý). Freýsineniň swodlary Maýaryň konstruksiýalary ýaly, özüniň owadan görki hem barada inžener desgalary bolup we çeperçilik ylmy pikir bolýar.

Nerwi binagärlik obýekti sungat, häzirki zaman medeniýetiniň görnüşinde we tehniki öňegidiş, ösüş görnüşinde döretmäge synanyşýar. Onuň konstruksiýasynyň berkligi diňe bir materialyň hilinden we sanyna bagly bolman, eýsem hemme bölekleri birmeňzeş işleýän giňişlik görnüşinde durýar. Adamlaryň bölünişinde massalaryň sazlaşygy we äpet ululyklaryň adam bilen masştaba ýakyn we asuda baglanşygy bilen bagly.

Nerwi Şeýle diýýär. Her döredijilik konstruktiv hökmanlygyna boýun bolýar- we onuň ölçegleriniň ulalandygy saýy ol ondan her berk bolýar. Bu tebigatyň kanuny adama we onuň estetiki islegine garaşsyz bolup durýar. Germi 200 we ondan köp metr bolan arkaly köpriniň profili hemişelik işleýän adam ugruna takyk boýun bolmalydyr. Şondan el çekmek synanyşygy pikriň ýerine ýetmegine däl bolýar. Ýüzlerçe metr gerimli gümmes ýa-da şol ululykdaky swod materialyň bahasyna we çykdaýjysyna laýyklykda konstruktiv kanunlara boýun bolmalydyr. Nerwiniň pikri boýunça inženerlerde we hudožniklerde täze görnüşi forma döretmek prosesinde kontruksiýanyň owandanlygy takyk hasaplanmalardan däl-de içki duýgudan ýüze çykýar.

Nerwiň ilkinji döredijiligi giňgerimli monolit demirbeton konstruksiýalaryny öwrenmek bilen baglanyşykly bolupdyr. Olaryň içinde Florensiýadaky

(1930-1932ý.) daşky basgançakly kommunal stadionyň tribunalary, olar abstrakt skulpturalaryna meňzeş ýaly kesişýän spiral konsoldan ybarat. Ol Orwýetodaky (1935-1938ý.) we Orbetellodaky (1940-1943ý.) angarlary gurýar. Olaryň swodlarynyň gapyrgalarynyň diagonal kesişmeleri çuň romb şekilli kessonlary emele getirýär. Şol döwür giňişlikleýin şekillerden beýle konstruksiýalaryň takyk hasaplamalary gaty çylşyrymlydy. Nerwi olaryň işleýşini modellerde barlap, formany içki duýgusy bilen gözläpdir. Orbetellodaky angary ol ýygnamak elementleriň kömegi bilen ýerine ýetiripdir. Betondan ýasalan çylşyrymly giňişlik formalary üçin agaç opalubkalaryny ýasamak kyn bolupdyr. Olardan çete durmak üçin Nerwi täze-armosement materialyny döredipdir. Olaryň (15-20 mm.) ýuka daşy çäge-sement rastworyndan armirlenen stal-setkalaryndan ybarat bolupdyr. Şunluk bilen armosement hem konstruksiýalaryň bölegi hem ýygnamak opalubka bolup hyzmat edýär. Onuň ulanylmagy 40-njy ýyllaryň

soňunda “formanyň üsti bilen berklik” atly dewiz bilen Nerwiň döredijilik döwri diýlip kesgitlenildi.

1948-1949 ýyllarda Nerwi binagär Ettore Sottass bilen birlikde göniburçly zally, armoement skladaky silindrini swod bilen örtülen gerimi 95 m. bolan Turindäki sergi pawilyonyny döretdiler. Zalyň içine armoement swody gapyrga şekilini emele getirip antiki kupollaryň romb kessonlary ýa-da salýan polurotonda açylýar. Esasy swody ýokary şahalanyp gidýän monolit egilmek diregleri göterýär. Tehniki talabalaýyklygy we konstruksiýalaryň geriminiň owadanlygy agyr diregleriň agramyndan ýeňil armoement dökümlerine geçiş häsiýeti baglanyşypdyr.

Nerwiň armoement konstruksiýalaryň arasynda esasan görnükli binagär Attilo La Padula bilen Ostiýadäki 1950ý. gurlan kurzal. Merkezdäki kömelek görnüşli agramgöterji sütün bu ýerde kessonirlenen armoement zontuny göterýär.

Armoement gabygy Rimdäki Gatti- ýün dokalýan fabriginde balkasyz tekiz plitalaryň örtügiň gapyrga setkasynyň şekiliniň opalubkasy bolup, hyzmat edýär (1951-1953ýý.).

Aýratyn hem sazlaşykly Palasello sportuň kiçi köşgüniň binasy (1956-1957ýý., binagär Annibale Witello) Rimdäki 1960ý. olimpiýadasyna bagyşlanyp döredilip. Onuň zaly 4-5 müň adam üçin niýetlenip, gerimi 60 metr bolan ýapgyt gümmez bilen örtülen we egilme wilka görnüşli direglere direlýär. Armoement elementleri romb kessonlarynyň şekilini emele getirip, rim döp-dessuruny ýada salýar. Bütinleý ululyklar we elementler ýuka sazlaşyga getirilen. Beýleki olimpik desgalaryna sportuň uly köşgünde (1960ý. binagär Marçello Pýaçentini)- beýle sazlaşyk düzülmeyär. Zalyň belendindäki 100 metrden ybarat bolan gümmez.

(14-16 müň adam üçin) interýerde gaty ownuk. Goşmaça jaýlaryň aýlawy esasy konstruksiýasyny ýitirip, görksüz aýna silindri bilen ýapýar.

Nerwi armoement swodlary we gümmez strukturalary bilen özüniň binagärlik forma konsepsiýasyny tassyklamak isleýärdi, dar köpsanly, ýöne bir görnüşli. Konstruktiw mesele giňişligi guramaçylygyň öz mümkinçiligine getirdi. Elementar gönüş belgileriniň toplumy hem çäkli bolupdyr. Ýöne Nerwi diapazon eksperimentleri aýgtly giňeldýär. 1953-1956 ýyllarda binagärler Marset Breýer we Bernar Lefrýuss bilen bilelikde ol Pariždaky Ýunesko ştab-kwartirasynyň binasyny gurýar. Onuň kompleksi sekizgatly “üçýaprak” şekilli sekretariatdan we (trapesiýa görnüşli planda) şol bilen bagly ýygmanyşyk zalyň göwrüminden durýar. Soňky gaty örtgini öňe çykýan diwarlary bilen birleşdirýän demirbeton skladka obloşkasynyň uzyn tarapy bilen örtülen. Sütünleriň hatary uly zaly beýleki otaglardan aýryp, бүкүмli konstruksiýa iki gerimli ramaň shemasyny berýär. Gabygy hem daşdan, hem içden açyk bolup, plastika görnüşini emele getirýär.

Sekretariatyň korpusy güýçli iki şarnirli ramalaryň hataryndan emele gelen açyk galereýa göterilendir. Ýokary 7 gatyň sütünleri olara direlip, konsolly araörtükleri göterýärler, we olara daşky diwary birikdirýärler. Nerwiniň metodlaryna häsiýetli bolan aşaky sütünleriň skulptura görnüşi, düşýän wertikal agramyň kynlygyny, ýeliň basyşyny görkezip, konstruksiýalaryň durumlylygyny boýnuna alýar.

Haçanda 50-nji ýyllaryň başlarynda Ýewropa şäherlerinde Misiň obrazy boýunça döredilen neboskrýoblar köpeliş ugranda, Nerwi göniburçly prizma-stereotipli konstruksiýasyny üýtgetmek ideýasyny hödürleýär. Binagär Džo Ponti, konstruktor Arturo Danusso we beýlekiler bilen bilelikde ol Milanda “Pirelli” firmasynyň az gatly ofisyny döretdi (1955-1959ýý.). Ýeriň şertleri bina dar, korpusynyň uzaboýuýyna çekdirilen görnüşde edilmegine we esasy faktor bolup durýan ýeliň basyşyny göz önünde tutulmagyna kömek berýär. Esasy gorizental agramy dört massiw demirbeton pilonlar kabul edip, gatlaryň giňişligini üç bölege bölýär. Esasyndan göterilýän pilonlar ýokaryk galdylygy saýy, ikä bölünip, ramalara öwrülip beýikligine galdygyça aralygy gysgaldýar. Dikligine elementler araörtük plitalaryň üsti bilen berk baglanyşdyrylar. Dinamika göwrümlü, kompozisiýasynyň kontrasty we neýtral mehaniki geometriki görnüşi bilen şol döwrüň beýleki neboskrýoblarynyň arasynda öňe çykýar.

Nerwi binagärliğin görnüşiniň täsirli görnüşiniň we rasional konstruksiýanyň hakyky dogrulugy hakda arzuw edýärdi. Ol şol torždestwonyň mümkinçiligini öz tejribesinde tassyklady. (ýaly, ýöne dar mu). OL taýýar kartotekany – rasional konstruktiv sazlaşykly sistemalaryň eskizlerini döredip, şoňa laýyk gelýän binalaryň görnüşlerini saýlaýalar, diýip aýdýarlar. Näme-de bolsa onuň pikiriniň ýöreýşi giçki modernizme häsiýetlenen özrara baglanyşykly kyn sistemanyň içinden gerekli birini, esasyyny saýlap, bitewilige ýetip, galanlaryny hem oňa boýun etmek bilen bolupdyr. Bu ýerde onuň pikiri “binagärlikde häzirkizaman hereketi” sesaslandyryjylar bilen laýyk gelýär. Ýene binagärlik serişdelerini giňeltmekde onuň ýeten üstünliginiň bahasy mälim. Demirbeton binagärlik sungatynda baý we dürli görnüşli karkas konstruksiýasynda pikire hem gelmeýän formalary üpjün edýän material bolup galdy.

1940-ýyllaryň ahyrynda binagärliğin soňky 40-ýyllygyň ösüşinde wajyp bolup durýan giňişlik metall konstruksiýasy ýeňil elementleriň göteriji süňni (prokat we truba görnüşli), esasan hem want konstruksiýasy ýüze çykýar. Soňky spesifiki kanunalaýyklyklar boýunça gurnalan görnüşleriň binagärlikleriniň arsenaly girizmek bilen çekilmede olaryň işleýändigini tapawutlandyrýar. Polat taraplaryň ulgamy, asma örtükleriň esasy materialyň häsiýetine gabat gelýän, çekilmek güýçlenmesini diňe synag edýär, olar aýratynam uly gerimler üçin maksadalaýykdy. Olaryň görnüşleriniň dürli görnüşligi daýanç gurluşlarynyň görnüşinden wantly ulgamyň giňişleýin gurluşyndan we şemal ýüklemesiniň ugrunyň üýtgemeginde onuň gatylygyny üpjün etmek usullaryndan baglydyr.

Bu pikiriniň uly desgada ilkinji amala aşyrylmagy Karoloniň, ABŞ arenadaky roludyr (1952-1953) norwegia inženeri Fred Sewerud, binagärler Maseý Nowiski we Uiliam Deýtrik). Onuň ýuka demirbeton örtügi (sedlowid) ýer görnüşli gabyk gapma-garşy tarapa iki ýapgydyň arasynda çekilen we paraboliki görnüşli arkalar bilen kesişýän, polat wantlar boýunça goýulandyr. Gurluşlaryň ulgamy entek bu ýerde plastiki pikirlenmä eýe bolmady. ABŞ-nyň Günbatar Berline simwoliki sowgady bolan Bendžamin Frankliniň zalynyň gurluşygynda onuň görnüşine ýitilik bermek synanyşygy heläkçilige getirdi. Wantly örtük bary-ýogy iki umumy daýanja eýe bolan, iki gapma-garşy tarapa ýapgytly arkalara berkidilen. Ol diňe esasy zalyň silindriki göwrümini ýapdy, galan otaglar podiumyň tekiz terassasynyň

aşagynda ýerleşýärdi. Zalyň diwarlarynyň we arkalarynyň daýançlarynyň arasynda örtük oýlanyлмаýan ugura şemalyň täsirine tabyn edilen, giň açyk üçegi şemalyň, bolmagy gurluşygy ýumurdy.

Wantly örtügiň inženerçilik pikiriniň ählitaraplaýyn binagärlikli özleşdirmeginiň başyny Eýero Saarinen goýdy. Ol inžener F.Sewerud bilen bilelikde Nýu-Heýwende, Konektikut, ABŞ (1953-1959). Ýelskiý uniwersitetiniň hokkeý stadionyny gurdy, bu ýerde ýönekeý statiki esas ulanyldy. Wantly üçek iki taraplaýyn umumy “brebtu” desgasyň uzyn oky boýunça ýerleşen, demirbeton arka asylandyr, we desganyň gyşyk çyzykly perimetrini emele getiriji, beton gurluşyklarda aşagyndan berkidilendir. Onuň torsly çykalgaly böleklerini görnüşe getirmek, pes diwarlaryň massiwlerii plastiki ösdürmek we arkanyň suratlaryny doldurmak bilen, binagär bitewligiň dartgynly dramatikligini gazandy. Şantiýi, Wirdžiniýa (1958-1962, Amman we Uitni inženeri bilen, amerikan paýtagtynyň aeroportly terminalynyň jaýynda. Saarinen want üçegiň ýönekeý durnukly shemasyny ulandy. Göniburçly jaýyň üstünde ol deň ýapgyda eýe bolan, beton daýançlarynyň iki hatarynyň arasynda çekilendir. Gurluşly esasyn işläp düzmeği bilen awtor bu ýerde köp ähmiýetli nyşany döretdi. Tenti ýatlandyjy, we aýna diwarly, örtükli giňeldilen operassion zaly uçuşyň duýgusyny döredýär.

Wantly ýa-da armosement gabyklaryň we wantly örtükleriň çylşyrymly görnüşleriniň plastiki görnüşe gelmeginiň täze metaforlaryň we nyşanlaryň täze mümkinçiliklerini açdy. Bu mümkinçiliklerini 1960-njy ýyllarda dürli görnüşli amala aşyrylmalaryň köplüğine eýe boldular.

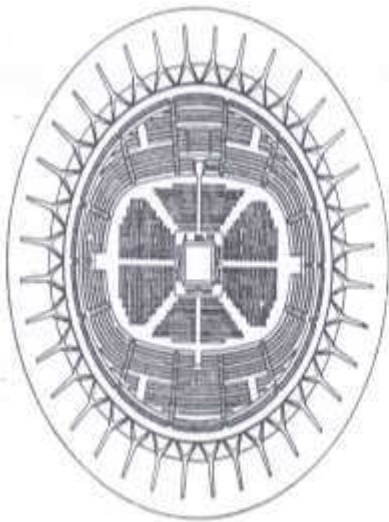

(XX a. soňynda –XXI a. başynda inžinerleriň binagärligi) Uilkinson Eýre Architects binagärlik býurosy

Kris Wilkinson häzirki zaman britan kämilleşmesiniň şekillendiriş çeşmesiniň biridir. Binagärlik býrony Wilkinson Eýre Architects Džim Eýr bilen gurlan we ol köp derejede britan haý-tek bazaryny gazanmaklygy ýardan eden. Sowda, medeni, döredijilik profili gurluşlary üýtgemesiz üstünikli proýektirmek bilen binagärler öz işlerinde yzygiderli inžener takyklygyvwe döredijilik başlangyjyny birleşdirýarlar. Ony kiçijik Alpiki öýjagazy Kýu botaniki bagyň buýrmasy esasynda heniz gurulmadyk, Hytaýda Guan-Çzou Günbatar gigant minarasynda görmek bolýar. Uzak wagt ýolanmak bolýar ylmyň şekillendiriş bilen birleşmegine–prinsipde iki arhitektoryň bölünmegine getirýar, emma bosagada Mosrwanyň iň beýik ymaratlary barada halkara konferensiýasy; iň gowysy gysga maglimaty 36-ýaşly Kris Wilkinsonyň döredijilik ýoluna bagyşlaýyn, 1983 ýylda Kris Wilkinson Architects we 1999 Wilkinson Eure Architects–iň düýbini binagärlik býurosynyň düýbini tutan.

Senetçiligiň öwredilmegi

1970 ýylda Uilkinson London politehniki institutyny Ridýent stritden (häzirki Westminster unwersitet) gutaryp az wagt Beýik britaniýanyň görnükli modernisti Denis Lesdanyň baştutanlugynda işläp. Soňra bolsa Ýewropa uzak wagtlaýyn syýahata gidýar. Özbaşdak kontinentlere aýlanýarka Italiýanyň şäherlerinde saklanyp, ol Riçard Rodžeriň leksiýalaryny ýadyna salýar we nähili binagär bolmagy barada oýlanýar. Damaskaň ýolunda birdenkä gelejekki iňlis binagärli Rodžersden soň we onuň öňki ýoldaşy Norman Foster onuň ýadyna duşýar! Şonuň üçin ol Beýikbritaniýa howlugýar we şol ýerde Fosteriň ýanyna işe durýar. Ol ýerde özüme gerekli köp sapaklary özledirýär we beýleki başlangyç binagärler bilen ysnyşyp olar Jen Riçi, Riçard Horden we Ýan Kapliskiý, Žuture Sistadsen. Işiniň ilkinji ýyllaryndan başlap Wilkinson hususy tagçasyny tapýar: şonda ol senagat obektleriň sektorynyň ähmiýetine düşünýar. Şonuň üçinem ol Maýkl Hopkinse geçýär, onuň bilen 5 ýyl ikinji senagat taslamasynyň üstünde işleýar, onda “angar” piwo taýýarlanýan завод Green King hem bar. Ol ýerde ol daşky gurşawyň “unwersal giňişligi” diýilip atlandyrylmagy bilen we industrial zonanyň şeýle meýilleşdirmegiň tejribesini geçirýar. Soňky 5 ýyly Wilkinson Riçard Rodžerde Lloyds Buildingiň taslamanyň üstünde işleýar. We soňunda 1983 ý hususy stadionyň düýbini tutýar. Gynansakda bulary Wilkinson öň etmändir, ýöne ýuwaş sesine rahat häsiýetine garamazdan özüniň ynamyna gyzyklanmanlygy sebäpli. Öz býurosynda ýeke galyp köp wagtlap işsiz otrupdyr buýrmalar bolmandyr. Soňra bolsa inžener Piter Raýs bilen ýakyn aragatnaşykda bolany üçin IBM-yň Renso Pianonyň göçme sergisiniň meýilnamasynyň buýrmasyny alýar. Soňra Wilkinson dürli binagärler bilen dürli bäsleşiklere gatnaşýar Londonyň metrosynyň, ýubileý ugrunyň dowamy esasy badalga berýar.

Beýik badalga

“Superangara” kitabyna laýyklykda Wilkinson özüni, beýik badalgasyny angar meýdanynda Stratford Marketde 19.000 kw.m. meýdany tutýan depony taslamalaşdyrmakda, bäsleşikde utuş gazanmakda amala aşyrýar. Ol ýybileý çyzgynyň yzyny gutarnykly gurluşyň ilkinjileriniň biri bolýar we onuň döredijilik usulynda ösmegine iň bir amatly çeşme bolup durýar. Bu taslamaň bäsleşikde üstün çykmagy Krus Willkinsona inžener binagärligine ynamyny artdyrýar, özüniü gurmaga ukybynyň bardygyny subut edýär. Şol bir degişli bolan az saýgarylýan geometrik öwrülişigiň güýçlenmegi ýagny otlaryň hyzmatynyň talabyny we giňgerimliligi konstruksiýasynyň ynamyny ýokarlandyrmagy, ýol obýekte gaýtalanmasyz “superangar” özboluşlyk berýär. Orta haldaky depo täsin kasaň täzeden gurlan. Bu binany üstünlikli ullanylmaga tabşyrylandan soň Wilkinson Eýre Architects Ýubleý çyzygyndan ikinji buýrmany alýarlar: olary 9 täze stansiýanyň gurluşynyň ägirt uly taslamasyna gatnaşmaga çagyýarlar.

Norman Foster, Maýkl Hopkinson we beýleki görnükli binagäler bilen bileikde işläp Wilkinson we Eýr dagy Stratford-da täze stansiýany taslamalaşdyrýarlar. Iň bir çylşyrynly we wajyp bolmagy mümkin, sebäbi bu ýerde bir binada metrony, demirýol ulagy we şäher elektrikalary birleşdirmek gerekdi. Bu taslamalaryň üstünlikleri arkasynda Wilkinson Eýre Architects býurosy köpçilikleýin habar beriş serişdeleriň üns merkezinde bolýar we 1997-1999ý. Stirling baýragynyň sortlistine düşýär. Ýakynda hakyky mynasyp üstünlik gelýär. 2001-2002 ýyllarda Wilkinson we Eýr yzly-yzyna iki baýraga eýe bolýarlar, bu bolsa olara özleriniň obýektini dürli-dürlilikde taslamagyň ägirt uly potenssiýaly görkezmeklige ygtyýar berýär. Stirlingiň ilkinji baýragyny Roter hemde uly Magna senagat binasynyň taslamany abatlaýyş işini alýar, ikinjini Gateshead Millenium Bridge “žemçužina” (göwher) köprüsi üçin alýarlar. Indi Wilkinson we Eýr diňe bir inžener binagärleri diýip tanalman eýsem olar belli obýektleriň medeni binalaryň we köprüleriň binagärleri diýip tanalýar.

Kemala gelmegiň üstünlikleri

Stirlingiň iki baýragyndan soň Wilkinson Eýre Architects býurosy binagärlik gurluşyň ilkinji sahypalaryndan ýok bolýar. Ýöne kommersiýa üstünlikleri giňelsede, olaryň käbir taslamalary uly täsirli bolýar. Ol bolsa köpçilikleýin habar beriş serişdeleriň üýtgemegi bilen düşündirilýär-žurnalistlere diňe güýçli täsir gerek. Her niçikde bolsa bu statusyň çalyşmagyny görkezýär. Nusgalyk taslamaçylar Wilkinson Eýre Architects toparyndan Beýikbritaniýada uly üstünlikli abraýly binagärlik býurosyna öwrülýär. Mundan başgada binagärleriň köp wagty we güýji mekdep we unwersitetiň binasynyň täze tipde özleşdirmäge sarp edilýär. Häzirki wagtda býuro diňe kolledžiň üstünde işlemegi gutaryp, Beýikbritaniýanyň dürli künjeklerinde guruljak mekdebiň tipli taslamasyny döredýär. Býuronyň ösýän görkezijiligini ýakynda alan Oksford we Kembridž uniwersitetiniň býurosyny hasaba almak bolýar.

Bu gün Wilkinson Eýre Architects Birleşen şalaryň binagärlik kompaniýasiniň snawynda 48-nji orny eýeleýär we Dewid Çipperild býurosy bilen paýlaşýar. Ýakyn ýyllarda Wilkinson we Eýr ýenede dünýä binagärliginde öňe çykýan lideriniň

bolmagyna şübhe ýok, üç täze taslamalaryň gumansyz pressiň üns merkezinde bolar. Olar barada guňişleýin durup geçeli.

Beýikbritaniýanyň Liwerpuldaky şalar kenary

Şalar kenary bu Mersey derýasynyň idegsiz gämi ussahanasynyň etraby ol ýakynda UNESCO tarapyndan dünýäniň taryhy mirasynyň obýektiniň sanawyna girizilen. Gurluşygyň täze kompleksi bu etraby aktiw şäher giňişligine öwürmek we Liwerpuly derýa bilen birleşdirmegi çak edilýär. Kompleksiň binagäleri her bir obýekti (stadion., konferens- zal, galereýaler we sergi zallar) özboluşly görkezýän we senagat binagärligiň ýadygärlikleri bilen konseptual birleşýär. Bina, geçirilmeýän aýna gabyna gaplanan, töweregindäki kontekste gizirilen, onuň silueti görnükli owadan marseý asmanyna galýar. Kompleksiň içinde köpçilik zonasyny, sport we medeni edaralary gurmaklyk, ony şäheriň bölünmez bir bölegine öwürmek göz önünde tutulýar. Olaryň interýeri gadymy görnüşe yhlasly stilleşdirildi, tehnikleriň kömegi bilen görkeziji dizaýn ugryndan alnan. Kompleksiň täsin formasy Liwerpulyň wizit kartoçasyny etmeklige söz berýär, ýagny 2008 ýylda Ýewropanyň medeniýeti paýtagty bolmakdyr.

Beýikbritaniýada Portsmutd “MeriRouz” muzeýi

Owadan we gizlin syry “Meri Rouz” Portsmutda täze ajaýyp taryhy gämi ussahanasy bölmagyna söz berilýär. Muzeýiň esasy eksponaty flagman gämisiniň körpusy bolar, ol Genrih VIII “Meri rouz” döwründen, 1982 ýylda Solent aýlagynda deňziň düýbinden çykarylan we şol ýerden tapylan artefaktyň uly kolleksiyasy. Deňiziň düýbinden çykarylan korpus ekspozisiýanyň merkezi bolup onuň aýnadan edilen el ýetirilmeýän bölümleri tapyndynyň käbir zatlary witerina bolup hyzmat eder. Özünde bu hazynanyň saklanýan bina, minimal görwürme bolmalydyr- gymmat zatlar üçin gapyjagaz ýaly. Elegant ellips agaç bilen örtülip Angliýanyň günorta kenarynyň asyl nusga deňiz ýaka binagärligine öýkünmek bilen wenzel bilen kesilip owadanlanan –ol “Meri Rouz” ekipažynyň agzalary tarapyndan ullanylypdyr, ýagny hususy zatlaryny tanamak üçin. Muzeýiň transformirlenýan üçegi ýaldyrawyň gawykly konstruksiýada ýasalyp gerekli wagty galdyrylyp gämini ýapar ýaly.

Guanezou West Tower Hytaý

Wilkinson Eyre Architects býurosý ilkinji gezek şeýle beýik ymaraty beýikligi (432m) taslaýar,özünüň inženerlik şekillendiriş tejribesinden ugur alyp we konsultantlaryň kuwatly tarapyny ýygnaý. Ilkibaşdan ol Guançzhouň täze kwartalyna barýan aýnaly göwürümiň irisinden biriniň ony iri tarapyndan diýlip pikir edilýär we sowda kwartaly (Merjen) derýa bilen birleşdirýär. Bu köp funksiýaly beýikligi 103 gatdan ybarat bolan binada, ofisler, sowda meýdançasý, görnükli myhmanhana we ýokarky gatdan seredilýän meýdança ýerleşdiriler. Aşaky gatlarda konferens-zal, tomaşaçylar zaly, we beýleki sowda edaralary ýerleşdiriler. Meýilnamada minara üçburçlak görnüşde bolup, binagärlere diňe bir gullukçylaryň jaýlaryny ýerleşdirmän, daşky gurşawyň talabynyň ödemeli. Gurluşyk işi 2006-2009 ýyllarda.

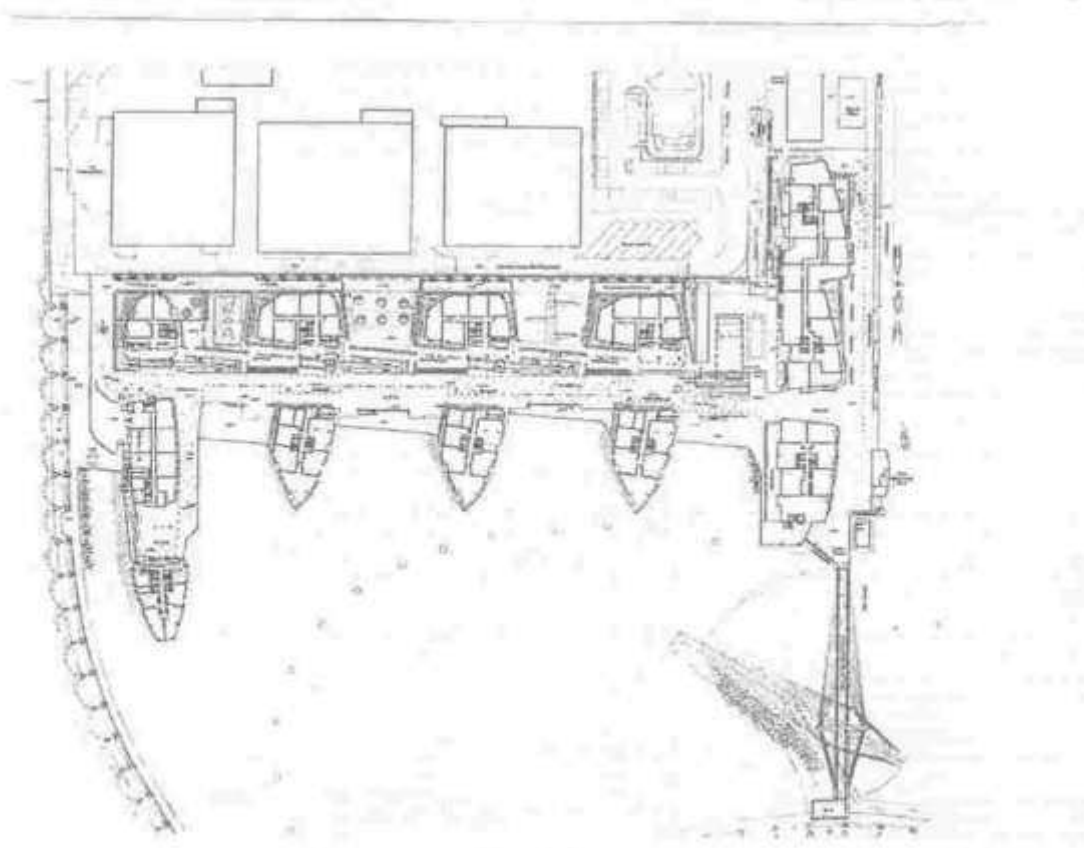

Twin diňi. Guançzou (Hytay). Kris Uilkinson taslamalary.

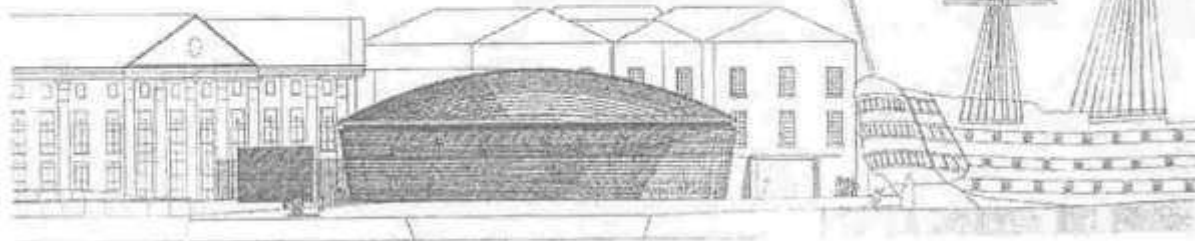
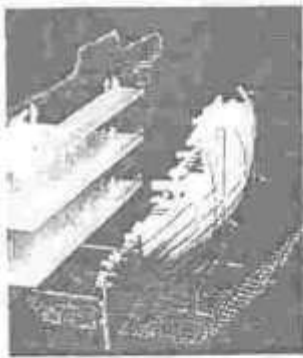
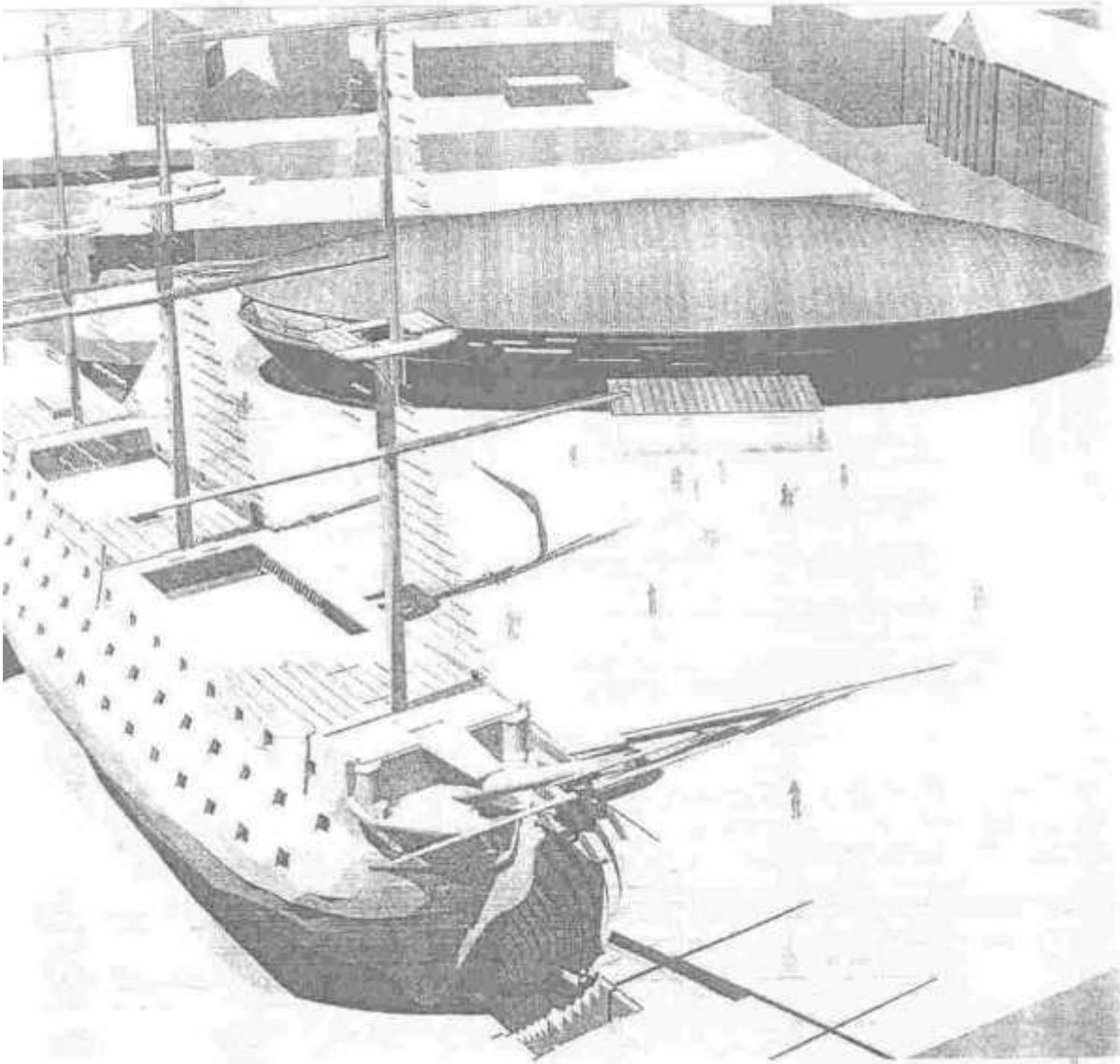

Mary Rouse Museum taslamasy. Beýikbritaniýa. Portsmut.

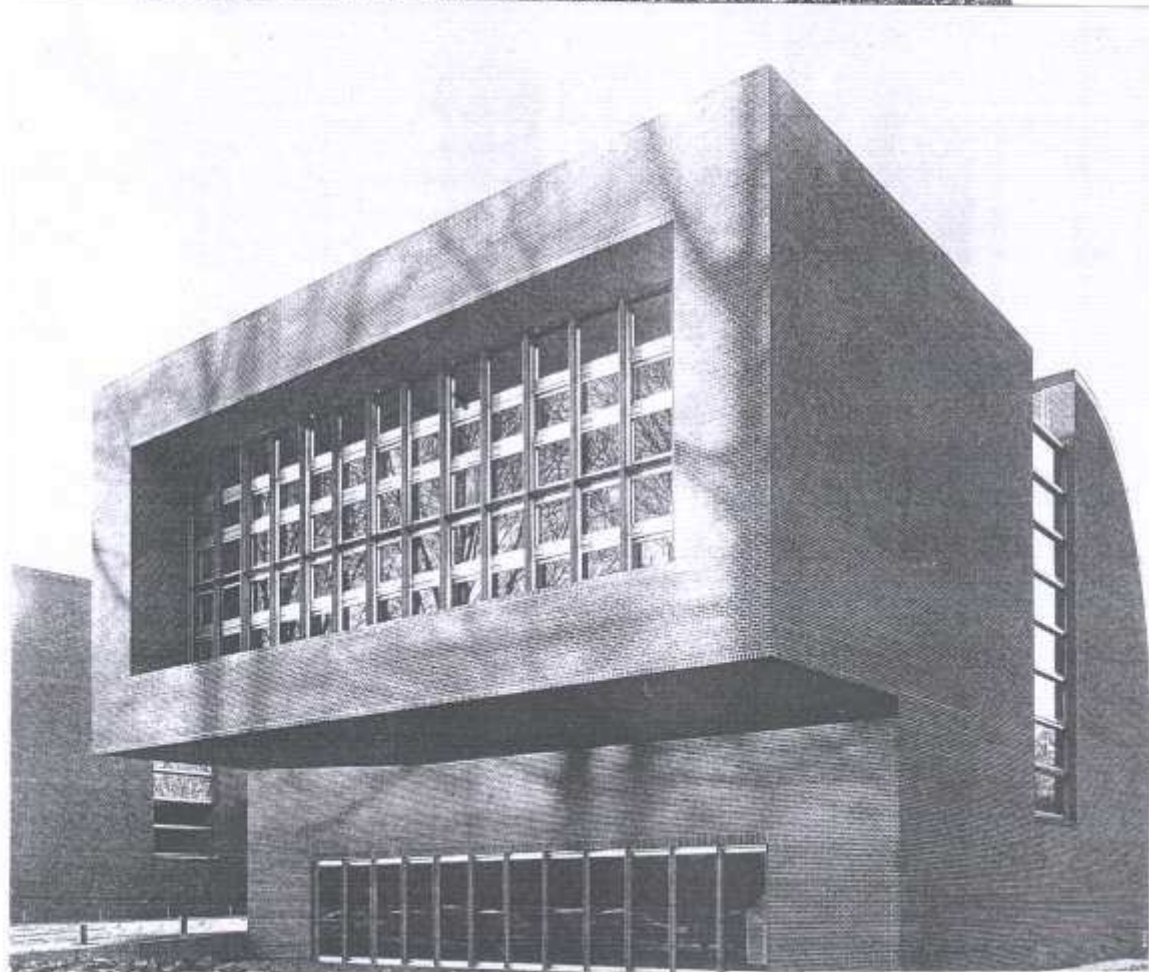
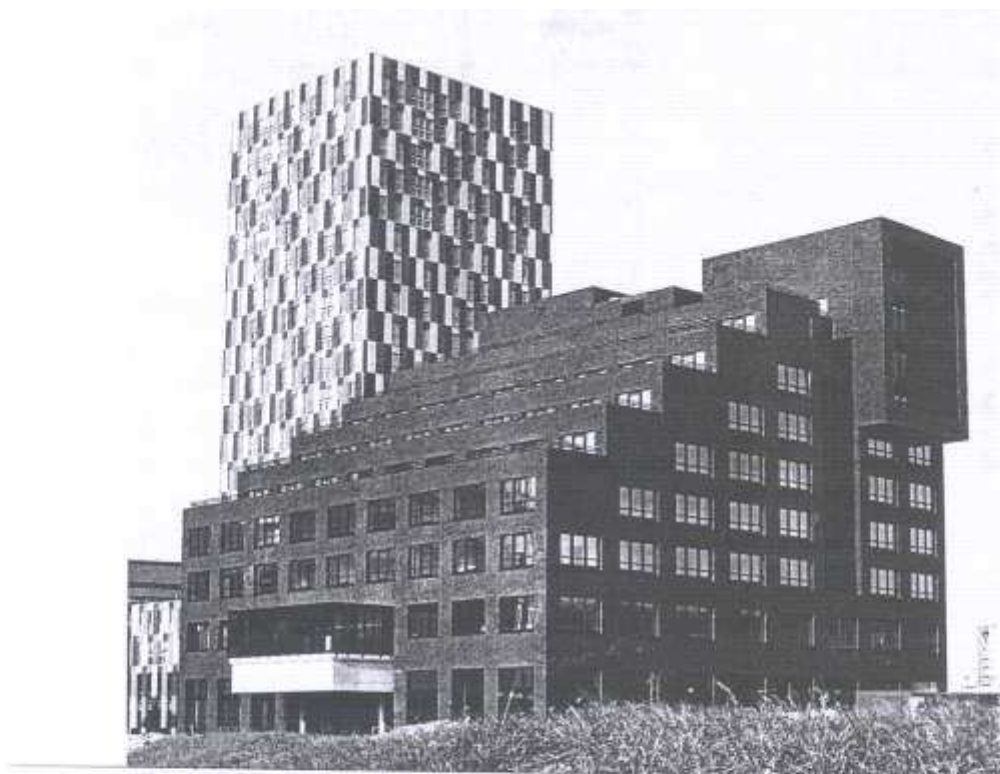

Köp gatly jaý (Gollandiýa).



Ulag kolledži. Rotterdam (Gollandiýa).

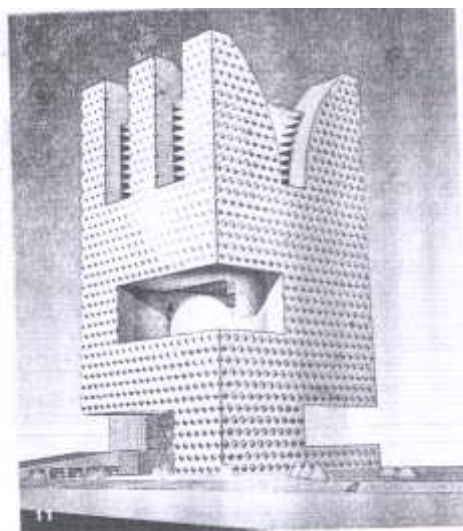

Bäsleşik taslamasy Moskwadaky hökümet aýy.



Kazinonyň taslamasy.

VIII. Belent jaýlaryň we asmana dirän binalaryň binagärliги

“Sigrem we Petronas dünýäniň belentjaýlary

Lýudwig Mis Wan der Roýe dünýäniň binagärliгine täsirini ýetiren görnükli binagärdir. Eýýäm 1919-nji ýylda ol Berlinde ähli diwarlary aýnada bolan karkasly ägirt beýik jaýy taslady. Şondan soň polat bilen aýna onuň gowy döreýän materiýallaryna öwrüldi. 1938-nji ýylda ol Germaniýadan Amerika göçüp gitdi we şol ýerde Raýtyň hödürlemegi bilen Çykagonyň Tehnologiki institutynyň binagärlik bölümüne baş boldy. Ägirt beýik jaýlary gurnamalda esasy gazananlarynyň bri Nýu-Ýorkdaky “Sigrem binasy bolup, ol 1958-nji ýylda wiski çykarýan firmanyň buýrugy bilen guruldy. Mis wan der Roýe bu taslamany Filip Jonson bilen birlikde ýerine ýetirdi. Filip Jonson hen Mis wan der Roýe ýaly konstruktiw esaslaryň desganyň hilini kesgitleýjisi öňe salanmagyny gzanýardy.

Otuz sekiz gatly, prizma şekilli göwrüm 8,4 m beýikligi bolan inedördül diregleriň üstünde goýulan. Gyzyň çyzykdan 30 m süýşürileni üçün ägirt beýik jaý pyýada barýan adamlaryň “üstünden basmaýar”. Giň boş meýdanyň döräni üçin bina köçeden seredilende düýbünden başga görnüşe eýe boldy. Park awenýuda ýeriň bahasynyň üýtgeşik gymmatlygyna garamazdan şeýle giň meýdan!

Meýdan gülgüne granit goýular we köçäniň derejesinden biraz galdyrylan. “Sigrem Bidingiň” fasady бүрүнчден edilen wertikal profiller asylan metal parellerden we reňk çayylan aýnalardan düzülen. Kompozisiýanyň çүrt-kesik simmetriýasy, ýörite buýruk boýunça taýýarnylan we ulanylan materiýaliary we detallary bu bina aýratyn adraslyk berýär. “Hudaý we onuň aýratyn detallary” diýen aforizm soň binagäriň sygaryna öwrүlýär. “Sigrem Bidingiň” awtorlary “Çikago mekdebiniň” döwründen galan senagat konstruksiýalarynyň we binagärliгиň arasyndaky üzňeligi ýeňip geçdiler. Asyllyk, agraslyk, ýönekeýlik we moda bolan arkaýynçylyk Mis wan der Roýeny we onuň binagärliгini kesgitleýär.

1960-nji ýyllar ABŞ üçin kyn dýwür boldy. Wýetnamdaky uruş, ykdysady kynçylyklar, Gündogar Ýewropa bilen çekeleşikli gatnaşyklar netijesinde Amerikanyň demokratiýasy gowşaýar. Prezident Kennedi we onuň töweregindäkiler amerikalyly haýran galdyryjak, bolan ýurduna döretjek taslamanyň zerurdygyna düşünyärdi.

Nýu-Ýork ştatynyň gubernatory Nelson Pokfeller şäheri abatlamak işleri baradaky meýilnama bilen çykyş edende, telekeçiliginiň tarlaryny bir ýere çatjak Bütündünýä sowda merkezini (BSM) gurnamak baradaky pirini aýtda. Bu ideýa işewür adamlaryň arasynda uly seslenmek tapdy we tiz wagtdan “Emri Rot we ogullary” firmasy taslamany işlemäge girişdi. Birnäçe görnükli işleri bilen tanalýan, ýapon gelip çykyşy bolan, amerikaly binagär Minori Ýanasaki çagyryldy. Ol Mis wan der Roýe we Korobýuzýe ýaly beýik şahsyýetleriň tarapdarydy we ady belli Empaýr Steýt Bidingiň” taslamasyna gatnaşdy. Onuň işleriniň içinde: Sent-Luisdaky aeroport, Detroitdaky sungat we hünär instituty, Amerikanýyň beton baradaky instituty. Ýamasaki öz işlerinde kerpiçi we betony däl-de, polady we aýnany ulanmagy halaýardy.

Ýamasaki we onuň ussahanasy Manhettenyň jaýlarynyň we köçeleriniň ýüzlerçe modellerini ýerine ýetirenden soň ahyrky çözügüt tapylýar. Eýýäm 1964-

nji ýylda ol taslamanyň gutarnykly wariýandyny we 1:130 ululykdaky hödürlendi. Maliýe serişdeleri babatdaky kynçylyklara garamazdan, mundan soňky wakalar güýçli depginde ösdi. Bu ýagdaýdan çykmak üçin ýörite obligasiýalar çykaryldy, emma, 1970-nji ýylda Nýu-Ýorkda güýçli maliýe kynçylyklary döredi we gurluşygy togtatmagyň bári ýany boldy. Täze salgytlary girizmeli boldy we heniz gurulmadyk BSM-nyň ofislerini kärendesine bermeli. Netijede 1971-nji ýylda eýýäm demirgazykdaky diň gurlup gutaryldy, ýene üç ýyldan bolsa günortadakysy tamamlandy. Olaryň açylyşy şeýle bir dabaraly ýagdaýda gurnaldy welin, gazetlerde ony Prezident inaugurasiýasyna deňediler.

BSM binagärlik tarapdan nähilidi? 6,5 gektar ýerde 7 binadan ybarat toplum guruldy, iki sany ägirt beýik diň bu ýerde esasydy. Olar planda 65x65 m. Binýady 23 m ýeriň açygynda. Bu ýerde bellemeli zat, binýadyň berkligi 1993-nji ýylyň ýazynda gurnalan terraktyň netijesindeki partlama çydam edip bildi. Her diňiň içinde 103 sany lift bolup, olar üç zolakda ýerleşdirilipdir. Ofislerde 430 sany kompaniýalar we döwlet edaralary ýerleşdirilipdir. Olaryň içinde “Morgan Steni”, “Benk of Amerikan”, “Nýu-Ýorkyň we Nýu-Jersiniň Port dolanşygy” Ýly ägirtler hem bar. Bularyň soňkusy BSM-nyň eýesi bolup, onuň dolanşygyny durmuşa geçirýärdi. Her gün bu ýerde 50 müň gullukçy we 80 müň adam gelýär. Ikinji diňiň syn ediş meýdançasyndan töwerek daşy 72 km aralygyny görüp bolýar. Adaty bolmadyk binalaryň fasadlary çürt-kesik we olarda gurnalan modully, 3,5x10 m ölçegli alýumin seksiyalardan düzülipdi. Biri-birinden 56 sm aralykda wetikal profiller bolup, olaryň arasyny inçe aýnalar doldurýar. Şeýle ulgam bolany üçin diňler daşdan tutuş ýalpyldap duran, metaldan edilen ýaly bolup görünýär.

Aşakdaky wertikal profiller bir dessä birigip, gotiki arkalara meňzeş bir zady emele getirýärdi. Bu konstruksiýa seýsmiki çydamlydy we uçar bilen çaknysyga hasaplanylady (“Empaýryň” Jeliň ýetirýän uly täziri göz önünde tutuldy.

Manhetteniň düli beýiklikli äpet beýik jaýlarynyň toplumynyň üstünden abanyp duran, “Ekizler” (BSM-niň diňlerini şeýle atlandyrdylar) galdyrylan badyna, binagärlik bitertipligini gurnaýjylaryň şekiline eýe boldular. Olaryň “biline” ýetip duran töwerekdäki binalary özüne boýun edirdiler. Amerikanlylar бүтін дүнйәниň siwilizasiýasynyň gymmatlyklaryna degişli bolan, adamyň eli bilen döredilen gudraty “Ekizlerde” gördüler. “Ekizler” tä 1974-nji ýylda Çikagoda “Sirs Tower” gurulyşança дүнйәниň iň beýik binalary boldular.

Bina degişli käbir maglumatlar: BSM-iň gatlak sany 110 -gat, demirgazyk diňiniň beýikligi -417 metr, polat karkasyň agramy -200 müň tonn, aýlanan meýdan-2,5 gektar, gurluşyk ýyllary 1979-1973 ý.ý. Äpet beýik jaýlaryň arasynda diňe “Ekizleriň” hem doglan, hem ýogalan ýyly bar.

Nýu-Ýork şaty öňki BSM-niň ýerinde täze bina gurmak barada halkara bäsleşigini ýglan etdi. Bäsleşigiň birinji tapgyrynyň netijesi žuriniňem, şäheriň ýaşajylarynyňam göwnünden turmady. Ahyryň berlinli binagär D.Zibeskindiň taslamasy saýlandy, onuň gurjak diňleriniň beýikligi 541 m. Emma muňa garamazda, häzirki gün дүнәниň iň beýik jaýy Amerikada dälde, Malaýziýanyň paýtagty Kuala-Lumpurda ýerleşýär. Onuň ýerinde öň şäher ippodromy bolupdyr. Toplumy gurdyrmaklyga baş bolan milli nebit kompaniýasy “Petrohas National Berhard”, ýa-da ýönekeý “Peterohas”, şeýle hem iri telemagnat we nebit-dag işläp

çykaryjylaryň başlygy Anand Krişnan. Giň reklama kompaniýasyny ösdüren konsern gurnaldy. Halkara bäsleşigi ygylan edildi we oňa sekiz sany abraýly firmalar çagyryldy.

Taslamada binagär Sezar Pelliniň başlyklyk edýän, Amerikanyň Konnektikut ştatynyň firmasy ýeňiş gazandy. Onuň gelip çykyşy argentinaly bolup, bilimi Illinoýs unwersitetiniň Binagärlik mekdebiniň dekany bolýar we öz firmasyny döredýär. Bu firmanyň iri gurluşyklary: Amerikanyň Ýaponiýadaky ilçihanasy, Los-Anželesdaky “Pasifir Dizaýn Sentr”, “Karnegi Hole” binasynyň üstündäki altmyş gatly äpet beýik jaý. Pelliniň binagärlik konsepsiýasy iň öňdebaryjy binagärlik we inženerçilik gazananlaryny hem-de regional aýratynlyklary häsiýetlendirmegi göz önünde tutýar. Bularyň soňkusy 1992-nji ýylda tamamlanylan “Petrohasada” has aýdyň görünýär. Taslama işleri gidýärkä ýüzlerçe çyzgylý kagyrlar çykarylly, şundan soň gurluşyk meýdançasyndaky işlere başlandy. Kuala-Lumpur Seýmika taýdan howply ýerde ýerleşýär. Şonuň üçin ýüz metr çuňlukda topragyň jikme-jik barlygyna ýarym ýyl gerek boldy. Diňe şundan soň guýma binýady ýerine ýetirildi, oňa 13000 m³ beton guýuldy. Işiň gidişi opalubkalara her 1,5 minutdan beton gelip durar ýaly edip gurnaldy we ol 60 sagatda gutardy.

“Petrohas Taueryň” kompozisiýasy originallygy we malaýziýanyň aýratyn koloriti bilen tapawutlanýar. 88 gatly diňleriň her birisiniň plany sekiz burçly ýyldyzyň şekiliinde. Diňlerde ofisler ýerleşýär. Olary aşakda 93 müň m³ meýdany tutýan söwda merkeni we ýeriň aşagynda ýerleşýän, 5400 maşynlyk awtoduralga birikdirýär. Aşaky zolakda şeýle-de konferens zallar, uniwermaglar, dynç alyş toplumlar ýerleşýär. Töwerekdäki 20 gektar meýdanda şäher bagy gurnalan.

Diňleriň 41we 42 gatlarynyň deňindäki ajaýyp geçelge Pelliniň hakyky tapyndysy boldy. “Petrohas Tauer” gurulmanka biri-biriniň ýanynda goňşy duran äpet beýik jaýlar eýýam bardy olar Nnyu-Ýorkdaky “Ekizler”. Emma diňleri birikdirmek pikiri Sezar Pelliniň oýlap tapany. Onuň eskizleri boýunça Günorta Koreýada uzynlygy 41 m. we beýikligi 9 m. bolan iki gatly metal geçelgäni tasladylar we ýerine ýetirdiler. Soň ony bölekler böldüler we 1995-nji ýylyň tomosynda Malaýziýa getirdiler. Geçelge merkezinde 42 metrlik raskoslar bilen berkidilen.

Konstruksiýany ýerde 3 gije-gündiziň dowamynda ýygnydylar we gurnamaly ýerine galdyrdylar.

Ýanmaýan materiallardan edilen geçelge, ýygnylan görnüşinde “Petrohas Tauer” toplumynyň hakyky görki boldy.

Taslamanyň ilki bellenilen beýikligi 427 metra deňdi, bu bolsa Çikagodaky “Sirsden” 16 m. pesdi. Malaýziýanyň hökümeti Amerikanyň rekordyny basmak üçin 1994-nji ýylda “Petrohasyň” beýikligini artdyrmagy talap etdi. Bu wagat gurluşyk bütin güýjüne gidip durdy we gatlaklary artdyrmak barada gürrüň ýokdy. Ähli konstruksiýalar belli bir agrama we güýje ölçenildi. Ýene-de Pelli bu ýagdaýdan çykalga tapdy. Ol her diňiň ýokarsynda beýikligi 73,5 metr bolan ýeňilleşdirilen, dekorirlenen polat konstruksiýany goýdy. 1996-njy ýylyň Mart aýynyň 15-ne heniz gurlup gutarylmadyk “Petronas Tauer” dünýäde iň beýik jaý diýip ygylan edildi. Ýene üç ýyldan onuň açylyşy boldy.

Bina degişli käbir maglumatlar: ullanylýan gatlaklary–88 gat, liftleriň sany – 76, penjireleri–32 müň, bir günde gelip-gidýän adamlaryň sany–96 müň, geçelgäniň agramy–750 tonn, toplumyň bahasy–1,6 mlrd. Dollar, 1999-njy ýylda gurlup gutardy.

Äpet beýik binalaryň gurluşygy öň belli bolmadyk meseleleri çözmegi talap etdi.

Şeýdip, ýaponlar ýerttitremek wagtynda konstruksiýany sazlamak üçin äpet beýik jaýlaryň ýokarsynda ägirt köp mukdarly suw rezerwuarlaryny gurnap başladylar. Äpet beýik jaýlaryň örtgisiniň üstünde emeli katoklary we baglary, golf we tennis üçin meýdançalary gurnamak adaty zada öwrüldi. Hatda äpet beýik jaýlardan aşak düşer ýaly trassanyň emeli materiallaryndan edilen, desganyň taslamasy hem bar. Belentlikde işleýän montažçy we äpet beýik jaýlaryň penjirelerini ýuwujy ýaly täze kärler döredi.

Haýsy jaýy äpet beýik diýip hasaplamak bolar? Bu soraga umumy jogap ýok, emma, liftsiz ulanyp bolmaýan islendik jaýy äpet beýik diýip atlandyryp bolýar. Wagtyň geçmegi bilen 20-40 gatly jaýlar adaty ýagdaýa öwrüldi. Beýikligi 600 m., hatda 1 mil bolan jaýlaryň taslamalary islenilýär. Olaryň soňky nokady adamyň psihologiki we tehnologiki mümkinçiliklerine bagly bolmagy çemeli.

Geçmiş bilen geljegiň sepleşigi Köneden täzäni tapmaklyk –hemme adamlara mynasyp däl, ol has çuňňur bilimi we dury pikiri talap edýär

XX asyrda Şarl de Goll ýaly öz ýurdunyň taryhynyň we binagärlik ýadygärlikleriniň önünde baş edýan, konserwatiw endikleri özünde saklaýan Parižli fransuzy tapmak aňsat däl. Haçanda ol 1958-nji ýylda ikinji gezek döwlet baştutanlygyna gelende, onuň öz rezidensiýasyny gurmak üçin ilkinji eden işi seýil bagyndaky pawilýony täzedan gurmak boldy. Şol bir wagtyň özünde Şarl de Goll ýaly Fransiýany beýgeltmek üçin diňe bir syýasatda däl, eýsem binagärlikde hem iň bir batyrgaý we garaşylmadyk zatlary etmäge taýýar adamyň adyny aýtmak hem kyndy. Onuň inissiatiwasy bilen Fransiýanyň paýtagtynda uly özgerşikler başlandy. Olary “Uly taslamalar” diýip atlandyrylan. Olary döwlet býudjetiniň goldawy esasynda we döwlet baştutanynyň garamagynda durmuşa geçirilen. De Gollan soňky prezidentler Žorž Pompidu, Waleri Žiskard d’Esten, has hem Fransua Mitteran onuň göreldesine eýerdiler. XX asyryň ikinji ýarymynda de Gollan soň prezident bolanlaryň hersi Parižiň binagärliğinde monimental yz goýmaga çalyşdylar. Şeýlelikde olar taryhy bilen gürründeşlige girip, özi barada syýasy modanyň ýok edip bilmejik ýatlamalaryny goýdular.

“Uly taslamalary” ilkinjileriniň biri hem de Gollyň yhlasy bilen döredilen Defans etraby boldy. Kontora we telekeçilik binalarynyň ýetmezçiliginden gysylýp duran Parižiň täze işewir merkezi bolmaly ägirt uly toplumu üçin şäheriň daşynda, sena derýasynyň çep kenarynda ýer saýlanylýar. Bu ýerde Amerikanyňkydanam öňe geçjek äpet beýik binaly “Parižiň Manhattanini” gurmak meýilleşdirildi. De Goll gülläp ösýän beýik döwletiň göze görnüp duran nyşanyny döretmek isleýärdi. Şol bir wagtyň özünde Defans Parižiň bir bölegi

boldy. Ony Lwryň, Karusel meýdançasynyň, Ýerleýiş şaýolunyň Triumfal derwezäniň, Şarl de Goll meýdançasynyň (köne ýyldyz meýdany) üstünden geçýän şäheriň esasy şahergurluşyk okunyň dowamynda gurdylar. Bu merkezi ugur ok diňe bir meýilnamada görünmeýär. Eýsem, günün batýan wagtynyň belli bir pursatynda günün şöhlesi Triumfal arkanyň (derwezäniň) boşlugyndan görünýär. Ýyldyz meýdançasyndaky arkanyň boşlugynda n batyp gelýän gün bilen şöhlelendirilen Defansyň iki böleginiň ägirt belent jaýlaryny görmek bolýar.

De Gollyň pikri boýunça Defans diňe bir döwrebap etrap bolman, eýsem gelejekki şäher gurşawunyň şekilini döretmeli. Onuň arzuwlaryndaky hyýaly häsiýetlerini binagärler topary (Bernar Zerfýusyň we Robert Kmelonyň baştutanlygynda) durmuşa geçirdiler. Bu ýerde “maşynlar dünäsi”) bilen “Paýdarlar dünýäsini” bütinleý bir-birinden aýyrmak, Defansyň köp bölegini adamlar üçin niýetlemek göz önünde tutulýardy. Bu taslamada häzirki zaman binagärligiň “Uly arzuw-hyýalarynyň” biri, ýagny adamlaryň emeli gurşawyny, “ikinji tebigaty” döretmek hyýaly durmuşa geçdi.

Munuň üçin etraby köp gatly äpet beton platformanyň aşagynda ýerasty şäher ösüp başlady. Ýeriň astynda awtostrad üçin tonnel, awtomenzil, metro, Pariž daşky şäheretegi we aerodromlar bilen baglanyşdyrýan sebitar ekspressler, söwda toplumlary, restoranlar, sergi zally salypdy. Bu baş gaty gurluşy basgançaklar, panduslar, eskalatorlar birleşdirýär. Ýeriň astynda her dürli çyralar, ýanýan, sönýän, gürlýän, ýyldyraýan reklamalar ýaýrady. Ýokarda, beton platformanyň üstünde äpet belent jaýlar guruldy. Bu diňleriň geometriki göwrümleri daşyndan görünmeýän garaldylan aýnalar bilen örtülen. Aýnalaryň ýüzünde günün şöhleleri we asmandaky bulutlar ýalkym atýar we olar jaýlaryň reňkini üýtgedýär. Her näme-de bolsa emeli gurşawa tebigatam täsir edýär. Şol sebäpli güneşlilik ýa-da ýagynly howa Defans dürli görnüşlere görülýär. Bu etrabyň özbaşdak ösmegi Pariža hiç hili päsgellik döretmeýär. Onuň gurluşy şäheriň esasy kuna ugrukdyrylyp, şahergurluşyk taýdan şäheriň oňaly ösmegi dowam etdirýär we paýtagtyň taryhy mirasyna degmeýär. Defansyň gutarýan ýerine ýerleşen dewezäniň üstündäki meýdançadan şäheriň ajaýyp panoramasy görünýär. Bu derweze halkara konkursda ýeňiji bolan Ýogan Otto fon Sprekelsenýň (Damiý) taslamasy boýunça 1989-nji ýylda gurluşygy tamam boldy.

Fransiýanyň Prezident Žorž Pompidu bilen baglanşykly Parižde geçmiş bilen gelejegiň düýbünden başga dialogy döredi. Muňa esasy täzir eden belli ýazyjy we syýasatçy Andre Malro Häzirki zaman sungatynyň Merkezini döretmeli we ony şäheriň ortasynda ýerleşdirmeli diýen çözüdi geldiler. Bu buna Žorž Pompidada adyndaky häzikizaman sungat merkezi ady bilen binagärlik taryhyna girdi.

Bu taslamanyň halkara konkursynda Italiýaly Renso Piano we Britaniýaly Riçard Rojres ýeňiji boldular we şol sebäpli hem olar dünýä belli boldular. Olar öňki islendik binagärlik stiliniň häsiýetlerinden, şol sanda Gropiusyň we Le Korbýuzýenyň häzirki zaman binagärligindenem el çekip, şol ýere mynasyp bolan täze keşbi dörediler. Ilki bu bina gurulanda ol Parižlileriň göwnünden turmady we oň “nebiti gaýtadan işlýän zawod” diýip erbet at goýdular. Şa Genrih IV döwründäki Wogez meýdanyndan geçip, XVII-XVIII asyrlaryň jaýlarynyň

saklanyp galan Mare kwartalyndan soňra geçelgeden çykyp, göze ilgiç reňkler bilen reňklenen, öwrüm-öwrüm turbalardan ybarat bolan Žorž Pompidu adyndaky merkeziň arka ýüzüdi. Bu kontrasty söz bilen aýdar ýaly däl. Taryhyň şäherleriň rekonstruksiýasynyň düzgünleri boýunça şäheriň gadymy böleginde munuň ýaly awangard görnüşli binany salmak jenaýat içine deňelýärdi. Emma Parižde muňa göz ýumdular, sebäbi bina uly ussatlyk bilen ýerine ýetirilipdir. Ol 1970-nji ýyllaryň görksiz binagärliginden üstün çykdy.

Hakykatdan-da äpet binanyň göze ilgiç reňkler bilen reňklenen öwrüm-öwrüm turbalary Mari kwartalyň gadymy jaýlaryna we köçelerine baryp ol ýerde aýlanyp görk döretdi. Bu turbalar suw geçiriji, hapa suw akdyryjy, wentilýasiýa we ş.m. üçin hyzmat edýän desga. Binanyň beýleki tarapynda metal diregleriň tory öňe çykarylypdyr. Olaryň aňyrsyndaky aýna diwardan özi hereket edýän basgançagyň zigzady görünýär.

Göräýmäge şunuň ýaly binany gadymy ýadygärlikleriň arasynda goýmak akyla sygmajak zat, emma, Žorž Pompidu adyndaky merkeze seredeniňde bularyň ählisi ýatdan çykýar. Awangard formalaryň we taryhy jaýlaryň kontrosty şeýle bir uly we ajaýyp bolany sebäpli deňeşdirmek aklyňa-da gelenok. Şeýle-de bolsa, şähergurluşyk taýdan birsydygy saklanmagy ýrân möhüm: täze bina şäheriň adaty siluetyňy (keşbini) bozanok, ululugy boýunça bir kwartalyň ölçeglerine deň. Esasy zat bolsa, binagärlere hakykatdan-da zehinli, özüne çekiji gyzykly benany döretmek we Parižiň taryhy “tekstine” häzirki zamanlygy goşmak başardypdyr.

Ahyrky netijede üstünlik mydama binagärligiň hiline bagly. Žoež Pompiu adyndaky merkeziňanynda gurlan “Forum-de-Aly” söwda merkezi Fransiýanyň paýtagtyntň keşbine zyýan ýetiren ýalňyşlyk boldy. Ony orta asyrlardan saklanyp galan bazaryň ýerinde gurdular. XIX asyrda bu bazary köp sanly matall pawilýonlara göçürdüler. Bu ajaýyp gurluşygy ýykyp, onuň ýerinde “Forun-de-Aly” gurdular. Bu binada postmodernizmi, gotiki arkalary klassiki elementleri ullanyň, taryhy bilen häzirkizamanyň baglanyşygyny tapmak işlediler. Emma bu başa barmagy. Geçmişem, häzirkizaman üstünlik gazanyp bilmedi.

Fransua Mitteranyň döwlet başyna geçmegi bilen ýagdaý ýütgedi. Metbugat Pariži “fara-onlar respublikasynyň paýtagty” diýip atlandyrdy. Şäheriň bu ady almagyna bay belli Luwryň “Piramidasy” sebäp boldy.

Luwry täzeden abatlamak zerurdy. Bu bolsa muzeýiň özgermegi, onuň funksiýalarynyň çylşyrymlaşmagy, kolleksionerleriň adamlara mümkin boldugyça köp zatlary görkezmek islegi (Ermitaž, Luwr ýaly uly muzeýlerde eksponatlaryň bary-ýogy 3-5% görkezilýär) bilen baglanyşykdy. Köşkten toplumyň ýaryny eýeläp duran Fransiýanyň Maliýe serişdeleri Ministirligini çykardylar. Iki sany açyk howlynyň üstüni ýapyp, ony heýkelleri we arheologlaryň tapyndylaryny görkezmek üçin ulandylar. Esasy binagärlilik işleri bolsa, Luwryň ýerasty böleginde geçirildi. Uly çuňlukda gazuw-agtaryş işleri geçirilenden soň orta asyr galasynyň aşaky böleginiň XVI-XVII asyrlaryň köşgüniň binýady bolup hyzmat edýändigini anyklanykdy. Indi bolsa gelýän adamlar Luwryň aşaky bölegini XV asyrlara degişli bölegini görmäge mümkinçilik aldylar. Muzeýiň ýrasty bölegi toplumyň daşky howlusynyň we Karusel meýdanynyň aşagyna ýaýrap gitdi. Bu ýerde suwenir we antikwariatlar satylýan dükanlar, her dürli katedyr, merkezde bolsa

ugrukdyryjy westibýul ýerleşdirilen. Gelyän adamlar bu westibýuldan muzeýiň islendik ýerine baryp bilýärler. Luwr tehniki üpjünçiligiň we bu ýeri gelyänler üçin gurnalan oňalylygyň düýbünden başga derejesine eýe boldy.

Westibýulyň ýokarysynda, ýeriň üstünde Ýeo Min Peýiň tasalamasy boýunça polat karkasly aýna piramida guruldy we onda muzeýiň esasy girelgesi ýerleşdirildi. “Piramidanyň” durulygy we ýeňilligi köne Luwryň taryhy formalarynyň we geometrik üstleriň arasyndaky kontrasty ýumşatmalydy. Emma hakykatda bu beýle bolmagy. Oňa haýsy tarapdan seredeňde-de “Piramida” esasy ünsi özüne çekýär.

Žorž Pompidu adyndaky merkezdäki ýaly bu hem taryhy şäherleriň we binalaryň rekonstruksiýasynyň halkara kanuna laýyk gelmeýär. Şeýle-de bolsa, bu uly şowlulyk boldy. Binagärleriň zehini we olaryň artykmaçlykdan saklanyp, täze Luwryň diňe birje kiçijik böleginiň ýeriň üstüne çykarmak çözgüdi bu döredijilik işini Parižiň gözelliglerine, çeperçilik baýlyklaryna goşmaklyga mümkinçilik berdi. “Piramidanyň” we ýadygärlikleriň sazlaşygy taryhy gurşawda täze binagärliگیň gekjekde ulanylap biljek wariantlarynyň birini görkezýär.

XX asyryň aýagynda döredilen “Uly taslamalaryň” içinde Bastiliýa meýdançasyndaky Opera, Senanyň kenaryndaky “Arap dünýäsiniň instituty,” prezident Žak Şirak döwründe gurlup gutarylan Fransiýanyň täze Milli kitaphanasy hem bar. Emma, bu desgalaryň Parižiň keşbine ýetiren täsiri Defansyň, Žorž Pompidu adyndaky häzirki zaman sungatyň merkeziniň we Luwryň “Piramidasynyň” ýetiren täsiri bilen deň däl. Şol sebäpli hem bular bilen bilelikde gurulan beýleki täze binalar köneki köp jaýlar ýaly gadymy şäheriň täze binalary bolup galdylar-da, şäheriň keşbini gözellig taýdan aýratyn baýlaşdyrmadylar, geçmiş bilen sazlaşykly gatnaşyga girmediler.

XX asyryň ikinji ýarymyndaky Parižiň mysaly taryhy şäherler üçin olara bolan parhsyzlygyň iň ýaramaz zatdygyny görkezýär. Binagärlikde adaty gurluşykdan aýratyn saýlanýan görnükli binagärlik eserlerini döretmekden gorkmaly däl, eýsem geçen asyrlaryň urbanistik gurşawunyň beýik gözelliglerini häzirkizamanyň “göwünli-göwünsiz” binalaryň gysyp çykarmagyndan saklanmady. Parižiň birnäçe asyrlaryň dowamynda dünýäniň beýik çeperçilik paýtagtlarynyň biri bolmagynyň sebäbi hem onda binagärliگیň şöhraty eserleriniň yzygiderli toplanmagyndadyr.

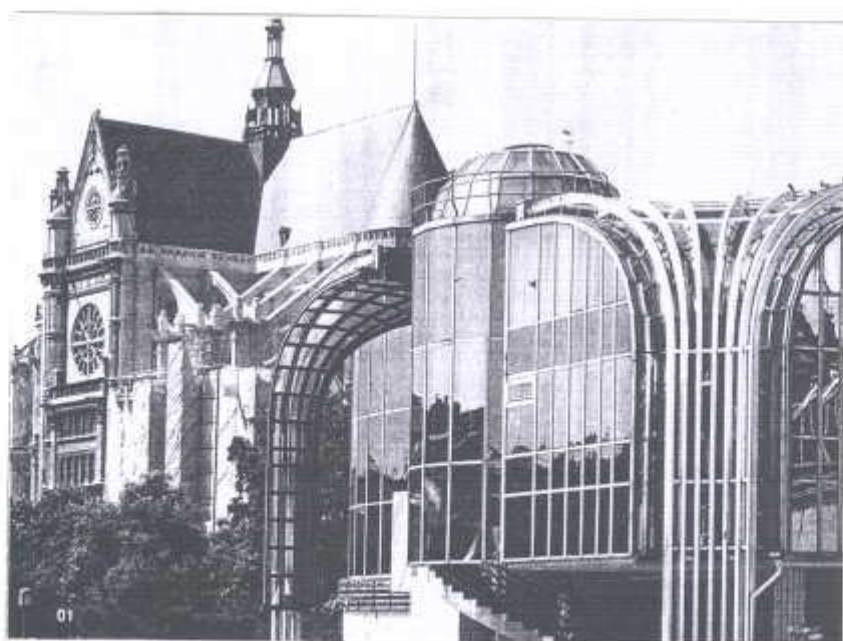
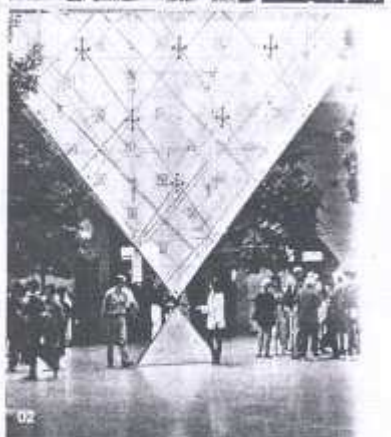
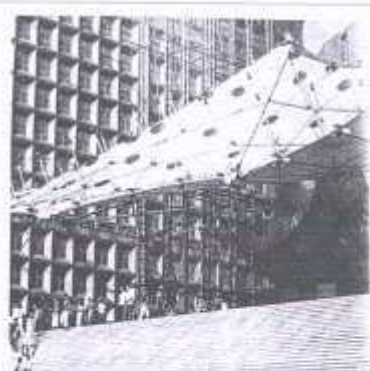
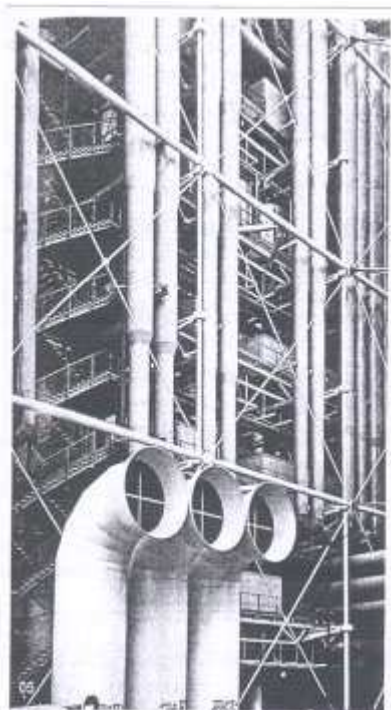

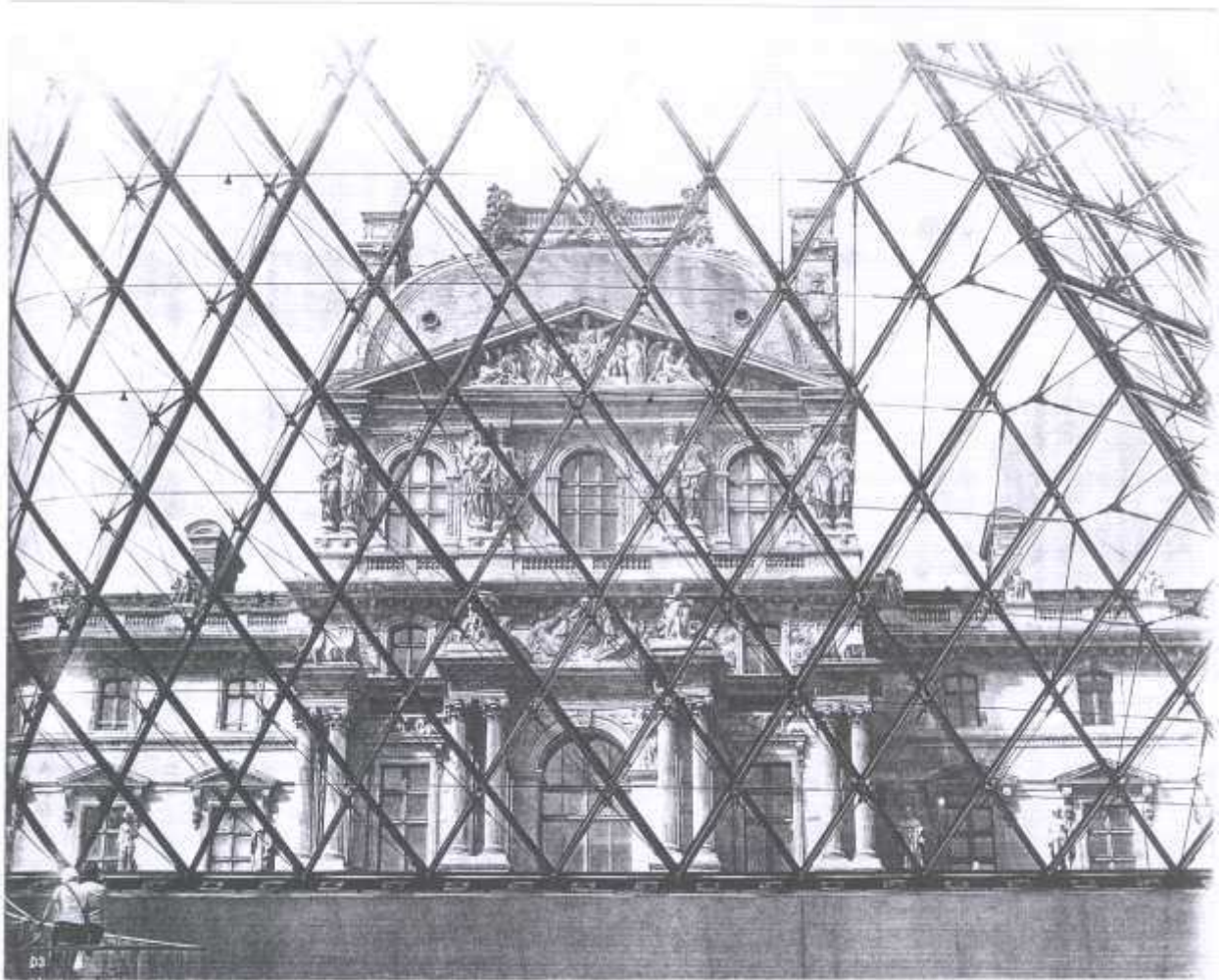

Luwryň “Piramidasy”

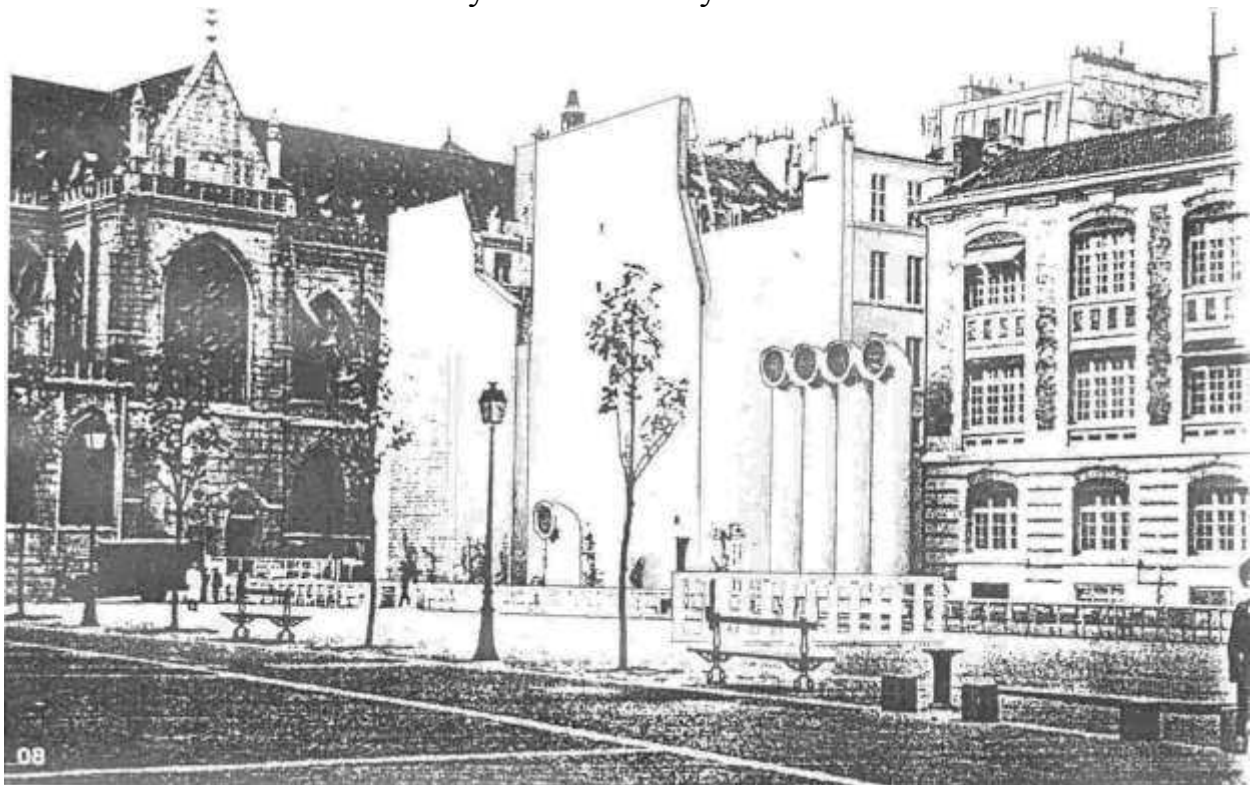

Ž.Pompidu adyndaky medeni merkezi

Parižiň täze binagärligi (1980-2000ý.ý)

Fransiýanyň binagärligini ägirt uly dürli görnüşlilik bilen belläp geçmeklik mümkin we toparlar hem-de stil boýunça birleşdirmek örän kyndyr. Fransiýanyň binagärligi bir bitewilige gabat gelýär: tutuş asyrdan soň Balkyň oba ýerinden şäherde başlanmagy, Parižde ýaşan Le Korbýuzýeň, şeýle teoretiki işlenilip düzülmeleriň häzirki zaman binagärligi boýunça Halkara kongresiniň netijesinde. Täze şäherleriň esasy, haýsydyr şäherler-etek jaýlary bolmazdan, Pariž ýaly uly megopolisleriň eteklerinde gurulandyr.

XXI asyryň başynda binagärleriň easy maksady täze şäher gurluşyk konsepsiýasyny işläp düzmek we adamlaryň durmuşy üçin has amatly bolan şäherleriň gurluşygy bolup durýar. Sport-medeni merkezleriň eýýäm bar bolan gurluşygyny saklamak zerurlygy bilen uly teoretiki, 1997 ýylda amala aşyrylan onuň taslamasy bu merkeziň saklanylmagyny we kinomotografiýa studiýasyny ýatladýan giňişligiň şol bir wagtda döretmekligi göz önünde tutdy. Köne üçekleri we täze metal gabyklary hasaba almak bilen tokaýjyklaryň we köprüleriň köplügi. Bu konsepsiýa 1999 ýylda Mark Lya Walyň binagärlik merkeziniň gurluşygynda başgaça ulanyldy, soňra bolsa Ruanda “zenit” konsert zalynda – äpet gämi bilen.

Umuman fransuz binagärleriniň täze nesliniň ýolbaşçylarynyň aglabasy ýokary tilsimatlaryň äpetligi bilen meşgullanmaýarlar. Olar ilkinji nobatda ýerine ýetiriliş hili we jaýyň uzak durmuşy barada aladalanmaýarlar. Aýnaň “materialsyz” binagärligi eýýäm moda-da däl. Olar has uludyr başga materiallary ulanylýarlar: agaç, polat, beton we beýlekiler. Täze görmüşleriň intuitiw gözlegleri binagärleri origina we berk çözgütlere getirýär. Mysallar höhmünde birsyhly howa we polat hem-de aýnadan gurluşlaryň we şatorda “Ekineks” mediotekany getirmek mümkin şeýlede, goýy gyzyl reňke boýalan goşmaça daşky dekor bilen utgaşmada jaýa ýazyp bolmajak owadan görnüşi berýär. Fransiýanyň häzirki zaman binagärleriniň döwürdeşleriň arasynda Kristian Portzampark durandyр klassik bolup galan, däbi bozuýy. Ony ösmän baronyna meňzeş, şäher guruýy diýip atlandyrmak mümkin “Giňişligi bagtly etmeli”. Ol şol wagtda köçelere esasy ünsi çekýär. Asyrlaryň dowamynda, ilkinji orta asyr şäherleri döränden bäri, bu şäherleriň gurulmagyndaky köçeler düzülişi elementler boldular. Olar şäherde takmynlaşmaga mümkinçilik berdiler we jemgiýetçilik giňişligini has oňaly we fiziki we psihologiki etmek bilen. Modernizasiýa meýilnamalaryny tassyklamaň gullukçylary, täzelenen Ýewropada öňde baryjy nägileligi janly beýan edýärler mundan başgada Prezidentiň özüne taryhy ambisiýalaryň aňladylmagyny bildirýär. Parižde elmydama imperiýasy we milli ýadigärlikleriň hazynasy hökmünde seredilýär. Hakyky mistiki derňewe geçmek bilen, alymlar kubyň, piramidleriň sferalary ilkinji görnüşlerini ulanmagyň taslamalarynyň bölekleri üçin häsiýetlisini tapawutlandyrýarlar: beýlekilere fragmentasiýanyň estetikasy mahsusdyr. Ideologiýanyň we görnüşleriň arasynda ýönekeý bolmadyk aragatnaşyk. Her ussa öz hususy çyzyşyna, jemgyýete, káz gurnalyşlaryna garaýyşlaryna eýedir.

Awtor taslamalaryň hersiniň üstünliklerini we kemçiliklerini giňişleýin gözleýär. Ol Arki O.Sprekelsenden başlaýar, ýagny tapawutlanýan alamaty halkara komunikasiýaly we gelejege penjire bolup durýan, ýagny onuň aşagynda dürli

ýurlaryň adamlary işewürlük we özara gatnaşyklar atmosferasynda duşuşyp bilerler. Le Korbýuzýe, L. Kauo Sarpa goýmak we moderniki monumentalygyň däbine goşant goşmak bilen.

М. ПЭЯ piramidasy Luwra territoriýasynda Defaus arkaly bilen degişlidir, soňkyň peýdasynadyr. Ol funksional we kontekstual goýberilmeleriň hataryny belläp geçmeklik bilen indiki dialektiki hatary hatarlap, öz nukdaýnazaryny deňagramlaşdyrmaga çalyşýar: görnüşleriň ýönekeýligi we şol bir wagtda umumy pikirleriň göni çyzyklylygy, elegantlylyk we konseptual çäklendirmek aýdyňlylyk we klassiki nusgalara mahsus wagtyndan önligiň bolmazlygy.

Makalanyň jemleýji bölüminde derňewşi uly taslamalary taryhy medeni ösüşlere ýerleşdirip, ähli “Ylalaşmany” we “garşylygy” derňeýär. Ol yzygiderli bellenilip geçirilýän ösüşleriň gapdaly bilen, olaryň ähmiýet merkezleşdirmesi bilen ideologili aragatnaşyklaryň sesini çykarmazlygy bilen oňup bolmaýanlygyny belläp geçýär.

Prawinsialyň nukdaý nazary bilen bu çäre şahsy amatlylygy döretmeklige takmynlaşdyrylan. Tehnokratiki äheflilik “halkyň bähbitlerine gulluk etmek” häkimlik esasy bilen ýaňlanýandan az umumylyga eýedir.

Defans kwartalyndaky uly arka

1982-nji ýylda Fransiýanyň Prezidenti E.Mitteranyň göniden göni ýolbaşçylygynyň astynda dokuz sany uly lemgyýetçilik merkeziniň gurluşygyny goşmak bilen, Parižiň tarapyndan uly taslamalarynyň giňeldilen meýilnamasy işlenip düzüldi ýagny Ž. Pampidu adyndaky sungat Merkezi bilen bilelikde Parižde dünýäň medeniýetli paýtagtlarynyň statusyny gaýdyp bermeli.

Respublikanyň Prezidenti bu obýektleriň bina edilmegine özüniň syýasy platformasynyň bölegi hökmünde seretdi, ýagny ol Fransiýanyň medeni ösüşini we takygy onuň paýtagty Parižiň ýokarlandyrmaga uly üns berdi. Industrial jemgyýetiň döwrebap krizisleriniň ýüzüniň önünde bu taslama fransuz binagärleriniň, inženerleriniň we gurluşykçylarynyň durmuşa ukyplylygyny we ussalygyny görkezýär.

Men uly taslamalaryň biziň neslimize biziň taryhymyza düşünmäge kömek bermegini isleýärin, ýagny olar gelejeginizi gürrüň bermäge we özleşdirmäge mümkinçilik berer ýaly, diýip F. Mitteran ýagny bu desganyň ylym we sungat işgärleriniň adamlaryň halkara duşuşyklarynyň we pikir alyşýan ýerleriniň bolmagy göz önünde tutmak bilen.

Esasy pikir.

Açyk kub.

Dünýä penjire.

Ösüşleriň döwrebap tamamlanyşy ýaly.

Gelejeği görmek bilen.

Häzirki zaman “Triumfal arka” adamzat triumfy bilen şöhratlanyjy.

Ähli adamlaryň erkin duşuşyp biljek, gelejegine ynam simwoly.

Bu ýere “Adamyň triumfal arkasyna” ähli dünýäniň adamlary beýleki adamlaryň näme bilýänligini we pilus edýänligini, döplerini, diňlerini, sungatyny we medeniýetini bilmek üçin.

Esasy sat beýleki adamlara duş gelmek. Diňe adamlaryň we milletleriň arkasyndaky gatnaşyklaryň ýoly bilen asyrlary bolup, döreýän düşüniksizlikleriň barýeri bozulup biliner.

“Adamyň triumfal arkasy” ähli ýerden görünýär.

Arka bizi uly örtükli meýdan bilen garşylar, bu ýerde siz beýleki adamlar bilen garyşarsyňyz we bu ýerde siz ägirt toplumyň islendik bölegini tapyp bilersiňiz.

Arkanyň aşagynda we gapdalyndaky bugarýan buluda meňzeş, aýna örtükler bilen örtülen giňişlige seredilendir, we bu ýerde dürli ösümlikleriň we çuwdürümleriň arasynda siz kofe içip, gürrüňleşip, daş-töwerege seredip bilersiňiz.

Arkanyň üçeginde size bag we restoran garaşýar. Görünýän ýakyn we uzak nokatlardan bu Defans toplumu duşuşyk ýeri üçin iň uly göwrülerden iň kiçilik göwürümlere çenli, dürli görnüşli görnüşleriň gezekleşmesi ýaly bolup görner. Uly arka hakykatdan-da özünde nämäni jemleýär?

Bu hakykatdan-da 105 m taraply açyk kub, 6°-da gyşarmak bilen ýeliseýskiý meýdançalarynyň okuna goýulan, Napolenyň Luwrlkiý köşgüne meňzeşlikde bu oka gatnaşyk boýunça süýşirilen. Bu “dünýä penjiredir”, sebäbi ýeliseýskiý meýdanlarynyň ini boýunça deň, onuň merkezi giňişliginiň gapdaly arka tamamlayan, ýöne ýapmaýar. Parižiň taryhy okunyň ägirt ösüşleri ýaly kabul edilýär.

Arka-bu triumf, ussatlygynyň we inžener edermenleriniň triumfy. Üçegin we kese göwürümlü topragyň derejesinde birleşdirilen we 300000 tonna agramy bolan, jaýyň ägirt monoliti, Winadelyaň esasy boýunça işleýan kesip geçýän ramalaryň ulgamyny saklaýjy on iki sany daýançlarda durandyr.

J.O.Fon Sprekelson açyk reňklilik ägirt uly jaýa nepislik ýeňilligini beren, desganyň esasy materiallaryny üstünlikli saýlady. Diwarlaryň üsti ýeňil dargaýan reňkli şöhlelendiriji korrarskiý mermer bilen örtülendir. Korpuslaryň gapdal daşky diwarlary doly aýnalaşdyrlan, olaryň metal detallary bolsa açyk alýumindan ýerine ýetirilendir.

Arkanyň galdyrylan podiumyndan siz tutuş ini boýunça ägirt jaýa düşersiňiz, ondaky basgançak boýunça ýokary galamk bilen siz bu desganyň äpetligini duýarsyňyz. Siz uly örtükli jemgyýetçilik meýdanynda bolýarsuňyz –siziň üstüniňde bugaryp duran aýna “buludy” we haýsydyr bu ýerde gutarnyksyz beýiklikde “üçek” bu ýere öwüşginli içeden ösülen metal şahta troslaryndan tizlikli liftlere “uçýarlar”. Ol ýerde hakykatdan-da sizi ýaşyl baglat we Parižiň owadan keşbi garşy alar.

Arkanyň padiumy we “üçegi” özlerinde dürli jaýlary–ýygnaklar sergi giňişlikleri üçin zallaryň ýerleşdirilmegi üçin ulanylandyr. Arka, hakykatdan-da, şäheriň köp nokatlaryndan we Defans etrabyndan görünýär. Onuň kabul edilmesi aralykdan we rakursdan baglylykda üýtgeýär, emma diňe bir zat galýar uly, kuwatly, momental görnüşi–simwol, görnüşli belgi. Jaý hakykatdan-da, uly ussatlyk bilen ýerine ýetirilen zerur bolan jaýlaryň giden hatarynyň gerek

bolanlygyna garamazdan (meselen, aýnaly “bulut” ýa-da liftli şaht merkezi meýdanlar) arassalygyny we ilki başdaky görnüşiniň bütiniligini saklap galdy.

Uly Defans arkaly–häzirki zaman şäher gurluşyk sungatynyň uly gazananlarydyr. Sýfel minarasy ýa-da Ž. Pompidu ýaly Parižiň ajaýyp nusgalarynyň hatarynyň birinde duran, monimentdir. Ol täze eranyň–kommunikasiýa we halklaryň ýakynlaşmagyny erasynyň gelmegine simwolizirleýär.

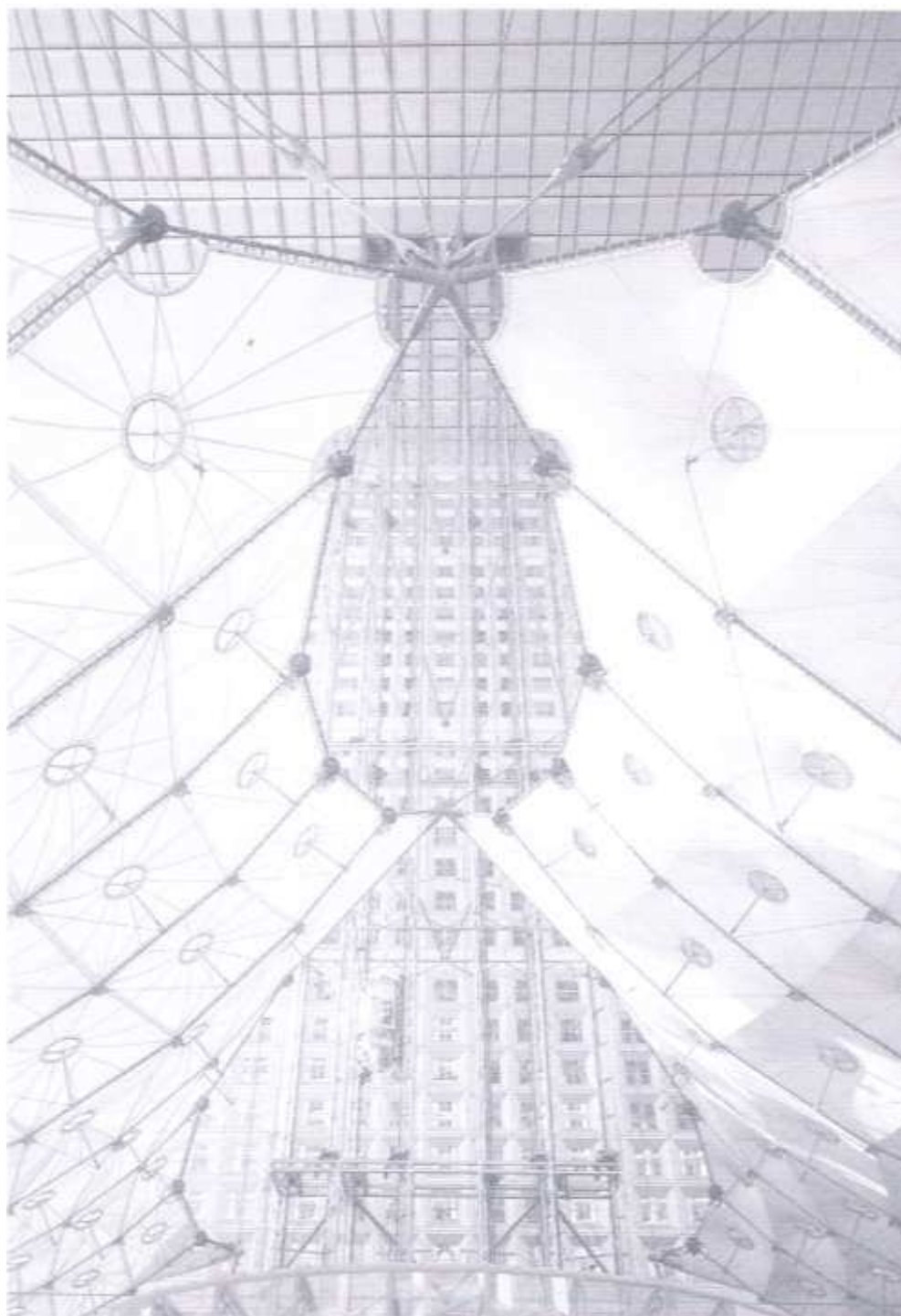

Berlin Reýhstagyň täze gümleri

Norman Fosteriň döredijiligi barada gürrüň etseň, onuň bu döredijiligi orän täze demokratiýa binagärligidir. Bu binanyň ilki başdaky binagär, Paul Wolloter 1894-nji ýylda gurlupdyr. Norman Fosteriň bu döredijiliginiň şekili “açyklyk giňişligidir”. Bu bolsa binagärlikde täze ýorelgedir munyň bilen gurmanyň tehniki zaman taýdan kynçylygyny hem-de häzirki zaman durumuşy bilen baglanyşypdyr.

Açyklaýyn gözenekli gümmez örküjiniň üstünde gurnalan sebäbi onuň alman politehnikiniň üstünden gowy seredilýän gözegçilik meýdançasyna eýe bolýarlar. Çüýşe silindiriň üstünde ýokarsynda dünýäde döndürilen konus ýüz görülyän aýna bilen örtüklenen.

Ol hem zalyň içine tedigy ýagtylygy geçirýar. Häzir binanyň tebigy günün şöhesinden elektrik alyp durşuna üpjün edýär. Joansyndaky konusy amatly ýerine ýetirýär. Ol hem gümmeziň karkasynda doldurlandyr. Konstruksiýanyň kynlygy üçin bina köp peýda bolýar. Ol hem jaýyň energetiki taýdan özüni üpjün edýär. Sinwolikany birleşdirýän demokratiýa forma kompleksi daş töweregiň howasyny ütgedýärler. Bu hem Germaniýanyň asyryň soüunda simwolikasy bolupdyr.

Binanyň üstündäki gümmez Germaniýanyň bir wagt imperiýa taryhynyň bolandygy barada ýatladyp durýar. Binanyň bu ýerini dikeldiş işlerinde 2-nji jahan urşy barada ýadygärlikler köp ýerlerde galdyrylan. Gyzyly goşunuň Reýnhstagyň üstüne baýdak dikelden soň diwaryň ýazgylary galdyrylypdyr. Hemde köp ýerlerinde onuň yzlary galypdyr. (maý 1945ý.)

Üstünden zalyň içine tebigy ýagtylyk düşýär. Äpet gümmeziň içki gatlagyndaky, adamlar ýerleşdirilipdir. Ol hem ýüz görünyän aýnasynyň üsti bilen bu desganyň işleýşine görmek mümkinçilik döreýär. Norman Festeriň aýdyşyna görä bir gowy seredilýän meýdança.

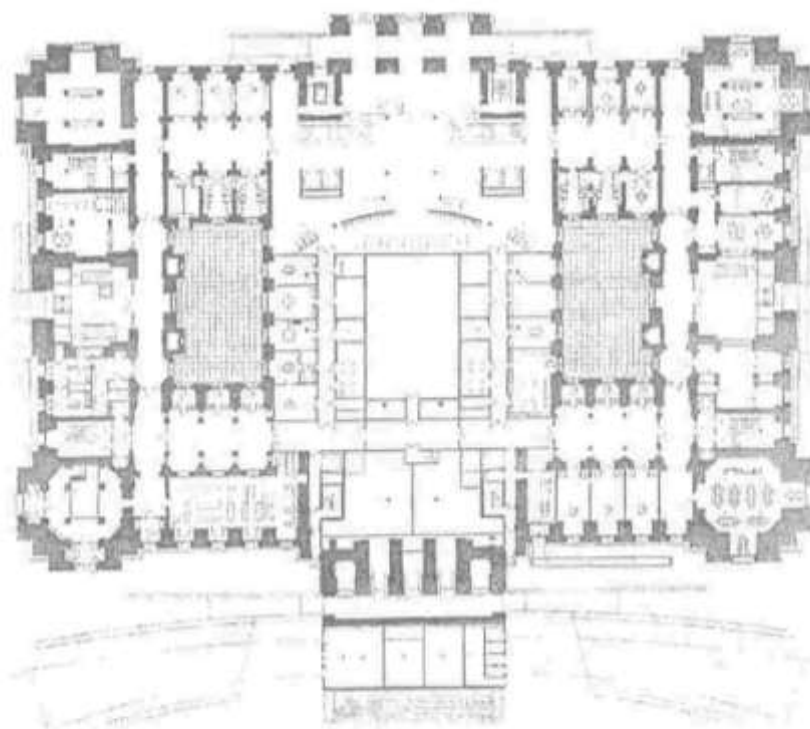
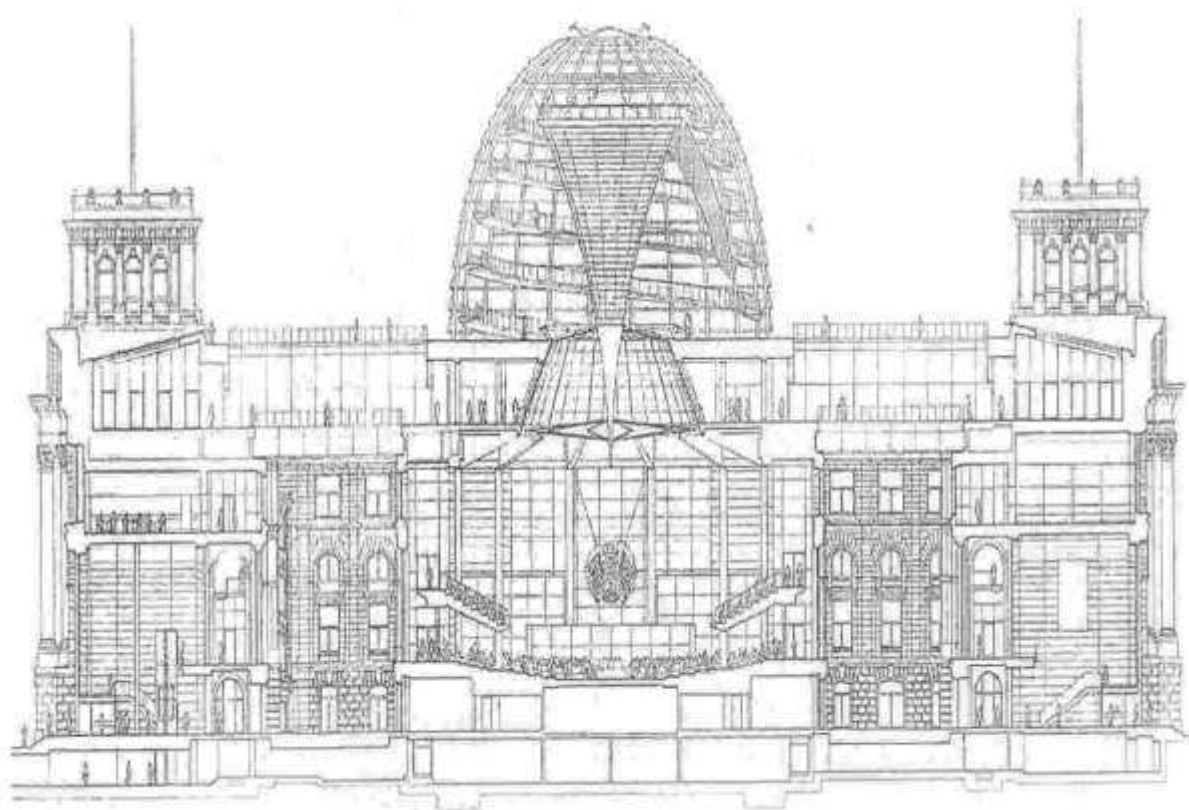

Birinji gatyň meýilnamasy

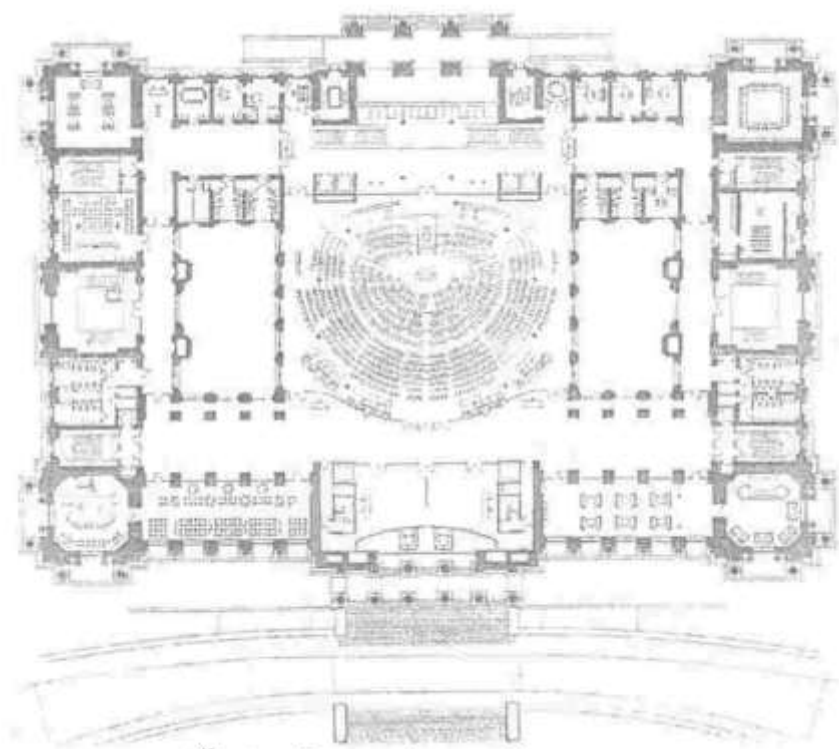

Üçünji gatyň meýilnamasy

Edebiýat

1. Türkmenistanyň Konstitusíýasy. Aşgabat, 2008.
2. Gurbanguly Berdimuhamedow. Ösüşiň täze belentliklerine tarap. Saýlanan eserler. I tom. Aşgabat, 2008.
3. Gurbanguly Berdimuhamedow. Ösüşiň täze belentliklerine tarap. Saýlanan eserler. II tom. Aşgabat, 2009.
4. Gurbanguly Berdimuhamedow. Garaşsyzlyga guwanmak, Watany, Halky söýmek bagtdyr. Aşgabat, 2007.
5. Gurbanguly Berdimuhamedow. Türkmenistan – sagdynlygyň we ruhubelentligiň ýurdy. Aşgabat, 2007.
6. Türkmenistanyň Prezidenti Gurbanguly Berdimuhamedowyň Ministrler Kabinetiniň göçme mejlisinde sözlän sözi. (2009-njy ýylyň 12-nji iýuny). Aşgabat, 2009.
7. Türkmenistanyň Prezidentiniň «Obalaryň, şäherleriň, etrapdaky şäherçeleriň we etrap merkezleriniň ilatynyň durmuş-ýaşayş şertlerini özgertmek boýunça 2020-nji ýyla çenli döwür üçin» Milli maksatnamasy. Aşgabat, 2007.
8. «Türkmenistany ykdysady, syýasy we medeni taýdan ösdürmegiň 2020-nji ýyla çenli döwür üçin Baş ugry» Milli maksatnamasy. «Türkmenistan» gazetini, 2003-nji ýylyň, 27-nji awgusty.
9. «Türkmenistanyň nebitgaz senagatyny ösdürmegiň 2030-njy ýyla çenli döwür üçin Maksatnamasy». Aşgabat, 2006.
10. Всеобщая история архитектуры. тт. 1-12. М., 1970-1977
11. Брунов Н.И. Очерки по истории архитектуры. тт. 1-2 М.-Л., 1937
12. Буров А.К. Об Архитектуре М., 1960
13. Васильев Л.С. История Востока. тт. 1-2 М., 1993
14. Гидион З. Время, пространство, архитектура. М., 1973
15. Ле Корбюзье. Модульор. М., 1976
16. Танге К. Архитектура Японии. М., 1971
17. Иконников А.В. Архитектура XX века т. I. М., 2001. Т II М., 2003
18. Павлов Н.Л. Алтарь. Ступа. Храм. М., 2001
19. Эсенов А. История архитектуры Туркменистана. Ашх., 2001
20. Esenow A. Türkmenistanyň binagärçiliginiň taryhy. Aşgabat, 2001
21. Esenow A. Beýik Saparmyrat Türkmenbaşy eýýamynyň binagärligi. Aşgabat, 2003

Mazmuny

Sözbaşy.....	1
Giri.....	2
XIX asyryň soňky -1924 ýyllaryň binagärligi. XX asyryň başynda Günbatar Ýewropanyň binagärligi.....	3
Modern stili. Stiliň döremegi we onuň döredijileri.....	16
Häzirki zaman binagärligi we onuň döremegi.....	26
“Organiki binagärlik” ugry.....	31
1925-1934 ýyllaryň binagärligi.....	38
1917-1990-nji ýyllaryň binagärligi. Le Korbýuzýe.....	45
1935-1954 ýyllaryň binagärligi.....	50
1955-1980ýý binagärligi.....	51
Binagärlikde awtoritariazm.....	60
Şäheriň ideal strukturasynyň gözleginde (1940-1960).....	68
Binagärlikde metibolizm ugry.....	81
Inženerçilik binagärligi.....	88
Belent jaýlaryň we asmana dirän binalaryň binagärligi.....	100
Parižiň täze binagärligi (1980-2000ý.ý).....	109
Edebiýat.....	116